

# Índice de Okun



USAL  
UNIVERSIDAD  
DEL SALVADOR

## IV trimestre de 2024

El Índice de Okun, o “Índice de Miseria”, es la suma de la tasa de desempleo y la tasa de inflación anualizada. Es un indicador sintético del malestar de la sociedad con la situación económica general por la pérdida de ingresos ante la falta de empleo y del poder adquisitivo de los salarios como consecuencia de la inflación.

- En el 4° trimestre de 2024 el indicador de Argentina descendió 21,6 puntos respecto del trimestre anterior fundamentalmente por la baja de la inflación mensual.
- Entre los países seleccionados de Sudamérica el mayor índice del 4° trimestre de 2024 fue el de Argentina (46,7), seguido por Chile y Brasil (12,2 en ambos casos). Los más bajos fueron los de Perú (5,9) y Ecuador (-2,1).

## ARGENTINA: EVOLUCIÓN DEL ÍNDICE DE OKUN (2016-2024)

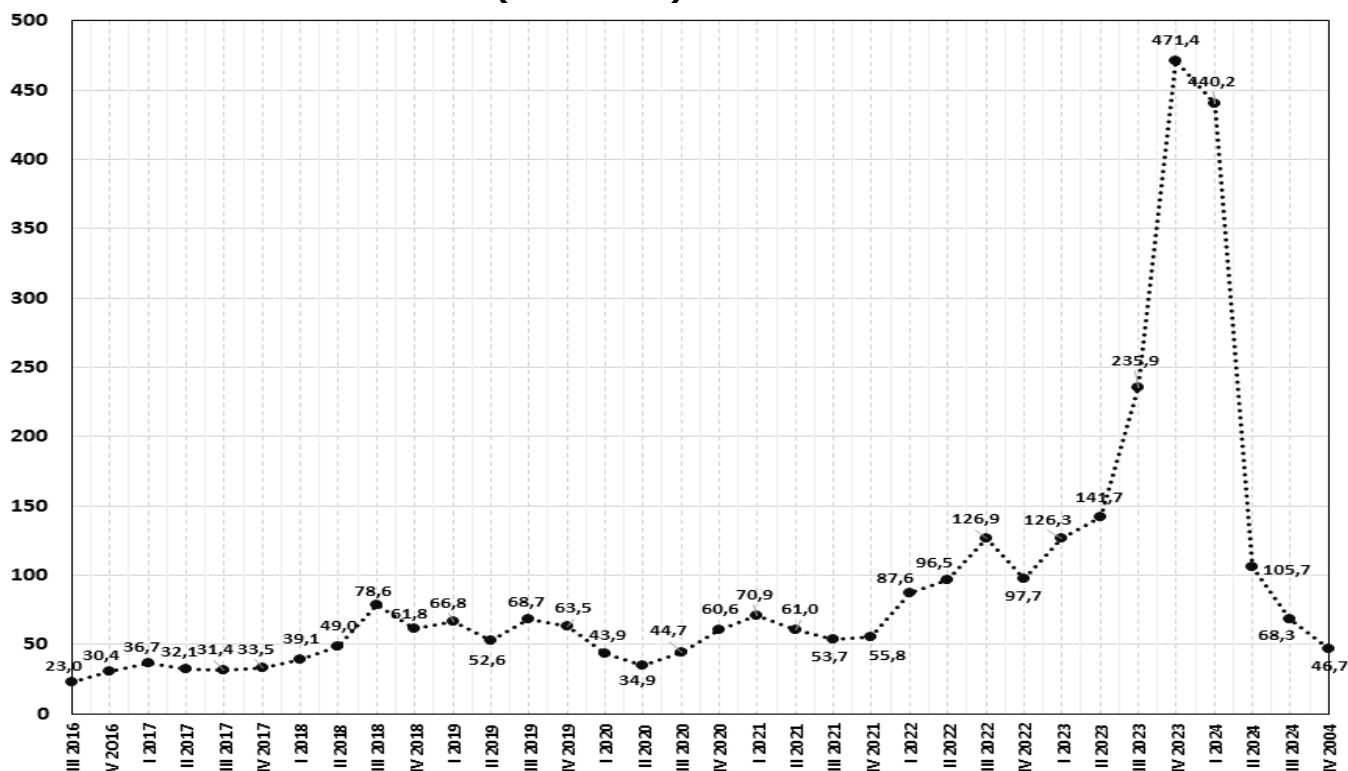

Fuente: elaboración propia en base a datos de INDEC

- ✓ **Tendencia del índice:** en descenso permanente.
- ✓ **Tendencia del desempleo:** en descenso.
- ✓ **Tendencia de la inflación:** en descenso permanente.

**ARGENTINA**

| Trimestre | Inflación mensual anualizada | Promedio de cada año | Desempleo | Promedio de cada año | Índice de Okun | Promedio de cada año |
|-----------|------------------------------|----------------------|-----------|----------------------|----------------|----------------------|
| III 2016  | 14,5%                        | 18,7%                | 8,5%      | 8,1%                 | 23,0           | 26,7                 |
| IV 2016   | 22,8%                        |                      | 7,6%      |                      | 30,4           |                      |
| I 2017    | 27,5%                        | 25,1%                | 9,2%      | 8,4%                 | 36,7           | 33,4                 |
| II 2017   | 23,4%                        |                      | 8,7%      |                      | 32,1           |                      |
| III 2017  | 23,1%                        |                      | 8,3%      |                      | 31,4           |                      |
| IV 2017   | 26,3%                        |                      | 7,2%      |                      | 33,5           |                      |
| I 2018    | 30,0%                        | 47,9%                | 9,1%      | 9,2%                 | 39,1           | 57,1                 |
| II 2018   | 39,4%                        |                      | 9,6%      |                      | 49,0           |                      |
| III 2018  | 69,6%                        |                      | 9,0%      |                      | 78,6           |                      |
| IV 2018   | 52,7%                        |                      | 9,1%      |                      | 61,8           |                      |
| I 2019    | 56,7%                        | 44,6%                | 10,1%     | 10,5%                | 66,8           | 55,1                 |
| II 2019   | 42,0%                        |                      | 10,6%     |                      | 52,6           |                      |
| III 2019  | 59,0%                        |                      | 9,7%      |                      | 68,7           |                      |
| IV 2019   | 54,6%                        |                      | 8,9%      |                      | 63,5           |                      |
| I 2020    | 33,5%                        | 34,5%                | 10,4%     | 11,5%                | 43,9           | 46,0                 |
| II 2020   | 21,8%                        |                      | 13,1%     |                      | 34,9           |                      |
| III 2020  | 33,0%                        |                      | 11,7%     |                      | 44,7           |                      |
| IV 2020   | 49,7%                        |                      | 11,0%     |                      | 60,6           |                      |
| I 2021    | 60,7%                        | 51,6%                | 10,2%     | 8,8%                 | 70,9           | 60,3                 |
| II 2021   | 51,4%                        |                      | 9,6%      |                      | 61,0           |                      |
| III 2021  | 45,5%                        |                      | 8,2%      |                      | 53,7           |                      |
| IV 2021   | 48,8%                        |                      | 7,0%      |                      | 55,8           |                      |
| I 2022    | 80,7%                        | 95,4%                | 7,0%      | 6,8%                 | 87,6           | 102,2                |
| II 2022   | 89,6%                        |                      | 6,9%      |                      | 96,5           |                      |
| III 2022  | 119,8%                       |                      | 7,1%      |                      | 126,9          |                      |
| IV 2022   | 91,4%                        |                      | 6,3%      |                      | 97,7           |                      |
| I 2023    | 119,4%                       | 237,6%               | 6,9%      | 6,3%                 | 126,3          | 243,8                |
| II 2023   | 135,5%                       |                      | 6,2%      |                      | 141,7          |                      |
| III 2023  | 230,2%                       |                      | 5,7%      |                      | 235,9          |                      |
| IV 2023   | 465,1%                       |                      | 6,3%      |                      | 471,4          |                      |
| I 2024    | 432,5%                       | 158,1%               | 7,7%      | 7,2%                 | 440,2          | 165,2                |
| II 2024   | 98,1%                        |                      | 7,6%      |                      | 105,7          |                      |
| III 2024  | 61,4%                        |                      | 6,9%      |                      | 68,3           |                      |
| IV 2024   | 40,3%                        |                      | 6,4%      |                      | 46,7           |                      |

Fuente: elaboración propia en base a datos de INDEC.

- ✓ Índice de Okun para Argentina del 4° trimestre de 2024: mantiene la tendencia descendente.
- ✓ La inflación sigue siendo el principal determinante de los vaivenes del índice de Okun de nuestro país, pero en descenso. La inflación mensual promedio del 4° trimestre de 2024 (2,9%) fue la más baja desde el 3er trimestre de 2020.
- ✓ Mayor inflación mensual promedio del 4° trimestre de 2024: 3,23% en la Ciudad Autónoma de Buenos Aires (anualizada: 46,5%)
- ✓ Menor tasa de inflación mensual promedio del 4° trimestre de 2024: 2,4% en Mendoza y Santa Fe (anualizada: 32,4%).
- ✓ Mayor tasa de desempleo 4° trimestre de 2024: 8,0% en Córdoba.
- ✓ Menor tasa de desempleo 4° trimestre de 2024: 2,9% en San Luis.

### ARGENTINA: INFLACIÓN MENSUAL (IPC) ANUALIZADA

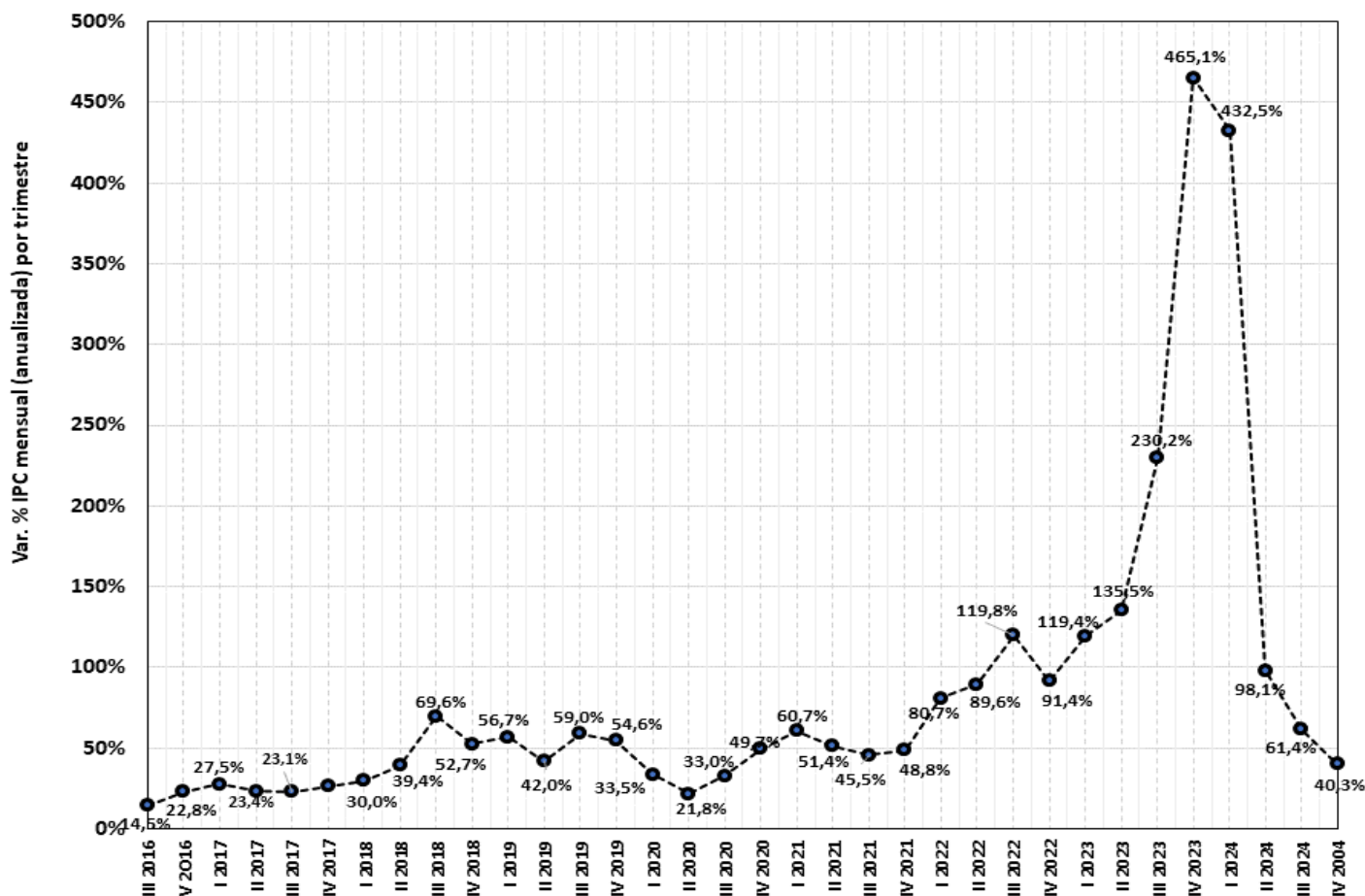

Fuente: elaboración propia en base a datos de INDEC.

### ARGENTINA: TASA DE DESEMPEÑO

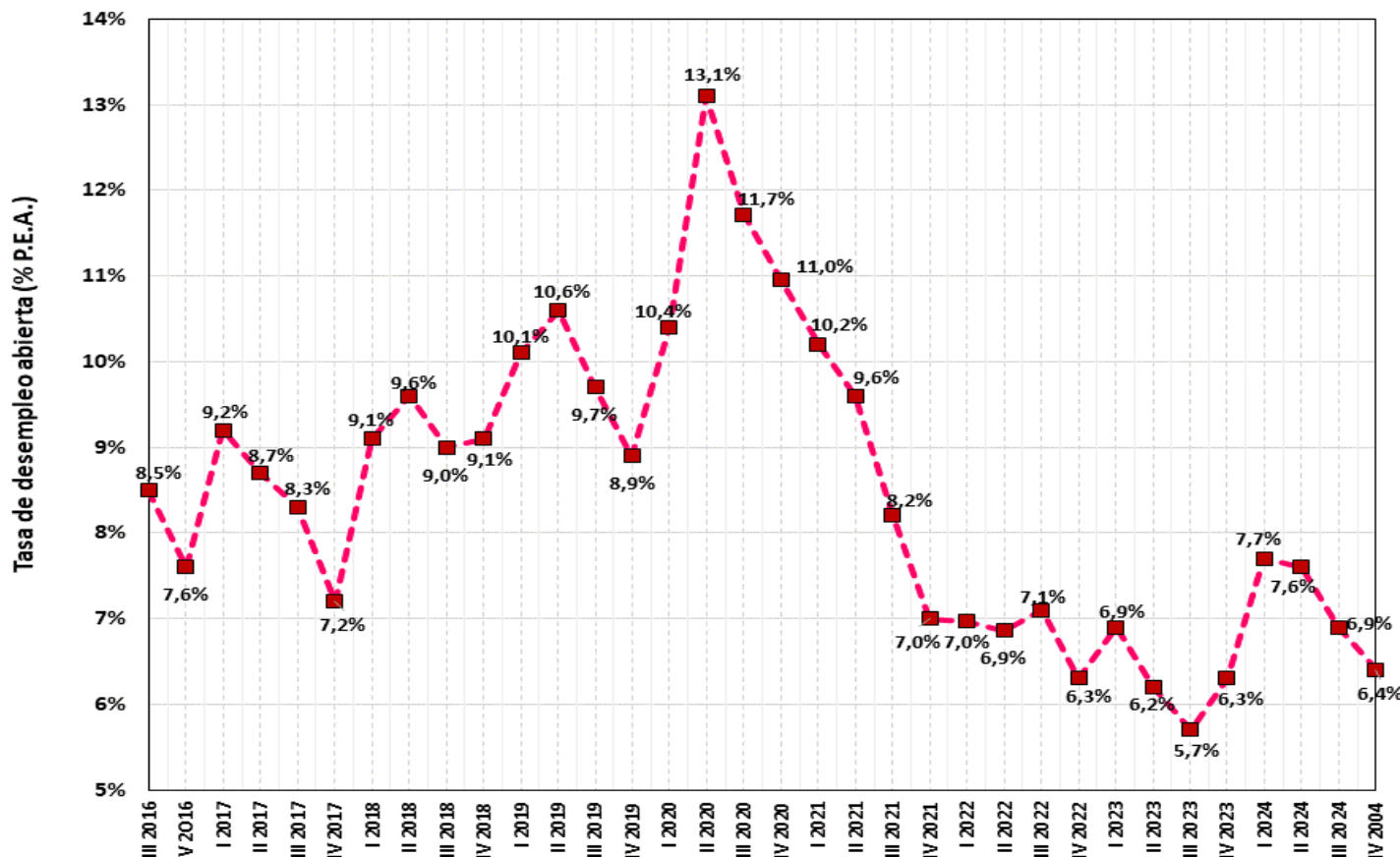

Fuente: elaboración propia en base a datos de INDEC.

## GRANDES AGLOMERADOS URBANOS DE ARGENTINA. ÍNDICE DE OKUN (2016-2024)

- En el 4° trimestre de 2024 el Índice de Okun descendió respecto del trimestre anterior en todas las provincias de la muestra por tercera vez consecutiva.
- El mayor nivel del Índice se observó en Córdoba (51,3) y el menor en Mendoza (37,2)
- Las bajas obedecieron en todos los casos a la caída de la inflación mensual anualizada. Los mayores descensos del Índice se registraron Neuquén (29,2) puntos y en Santa Fe (26,5 puntos).
- La mayores caídas de tasa de inflación mensual anualizadas se registraron también en Neuquén (de 73,3% en el 3er trimestre de 2024 a 46,0%) y en Santa Fe (de 58,3% en el 3er trimestre a 32,4%).

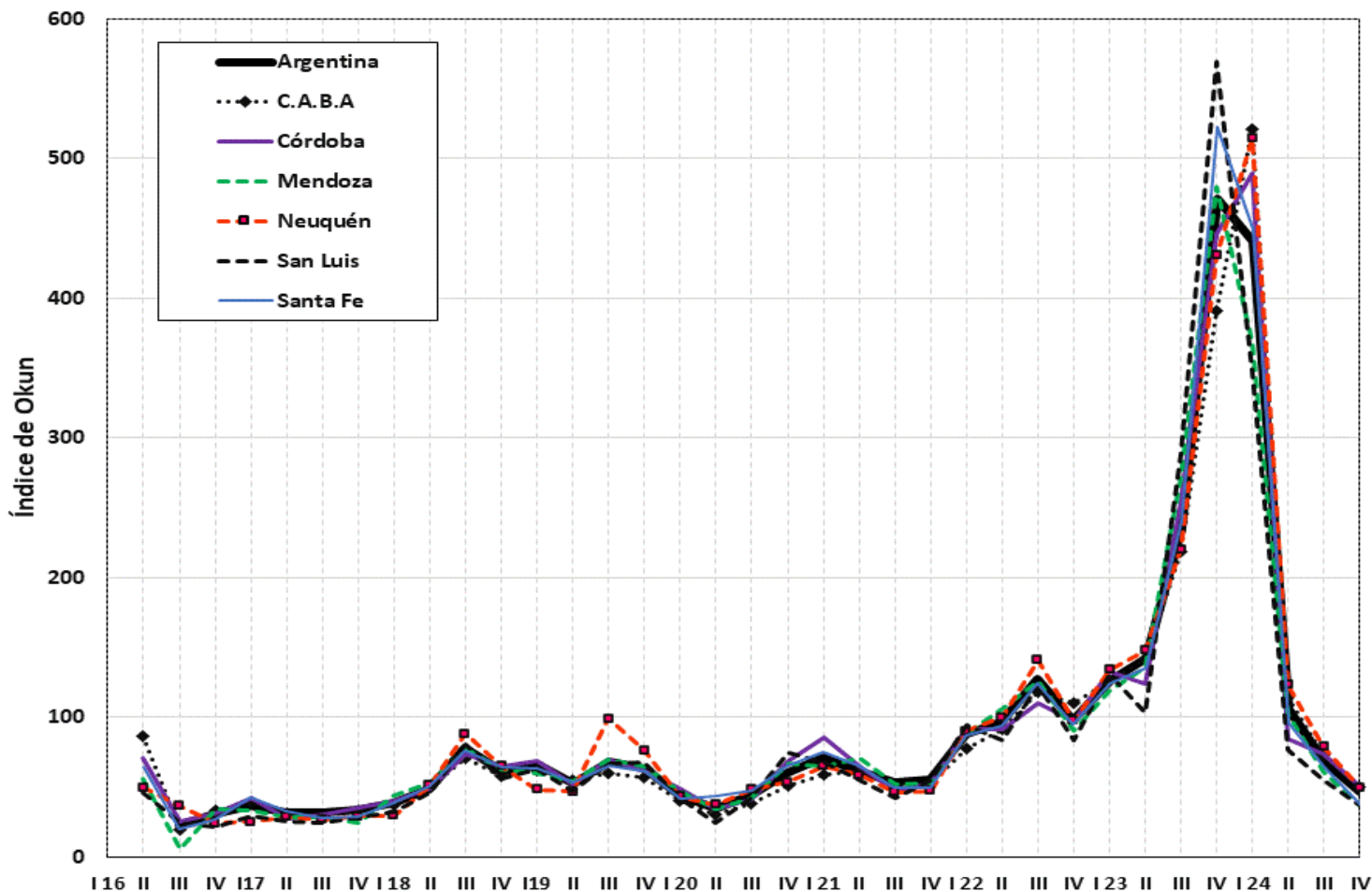

Fuentes: Instituto Nacional de Estadística y Censos, Dirección General de Estadística y Censos del GCBA; Dirección General de Estadística y Censos de la Provincia de Córdoba, Dirección de Estadísticas e Investigaciones Económicas del Gob. de la Provincia de Mendoza, Dirección Provincial de Estadística y Censos del Gobierno de la Provincia de Neuquén, Dir. Provincia de Estadística y Censos de la Provincia de San Luis, e Instituto Provincial de Estadística y Censos de la Provincia de Santa Fe. Para la tasa de desocupación de Santa Fe se consideró el promedio simple de los valores computados por el INDEC para los aglomerados Gran Rosario v Gran Santa Fe.

### Índice de Okun

| Jurisdicc.      | Trimestre   |             | Var. trim en p.p. | Factor de mayor incidencia |
|-----------------|-------------|-------------|-------------------|----------------------------|
|                 | III         | IV          |                   |                            |
| Córdoba         | 73,5        | 51,3        | -22,2             | Inflación                  |
| C.A.B.A.        | 72,6        | 50,2        | -22,4             | Inflación                  |
| Neuquén         | 79,1        | 49,9        | -29,2             | Inflación                  |
| Santa Fe        | 64,5        | 38,0        | -26,5             | Inflación                  |
| San Luis        | 54,6        | 37,4        | -17,2             | Inflación                  |
| Mendoza         | 60,8        | 37,2        | -23,6             | Inflación                  |
| <b>Nacional</b> | <b>68,3</b> | <b>46,7</b> | <b>-21,6</b>      | <b>Inflación</b>           |

Diferencia entre máximo y mínimo

Máximo 4° trimestre 2024: Córdoba (51,3)  
 Mínimo 4° trimestre 2024: Mendoza (37,2)      14,1 puntos

Máximo 3er trimestre 2024: Neuquén (79,1)  
 Mínimo 3er trimestre 2024: San Luis (54,6)      24,5 puntos

Fuentes: Instituto Nacional de Estadística y Censos, Dirección General de Estadística y Censos del GCBA; Dirección General de Estadística y Censos de la Provincia de Córdoba, Dirección de Estadísticas e Investigaciones Económicas del Gob. de la Provincia de Mendoza, Dirección Provincial de Estadística y Censos del Gobierno de la Provincia de Neuquén, Dir. Provincia de Estadística y Censos de la Provincia de San Luis, e Instituto Provincial de Estadística y Censos de la Provincia de Santa Fe. Para la tasa de desocupación de Santa Fe se consideró el promedio simple de los valores computados por el INDEC para los aglomerados Gran Rosario y Gran Santa Fe.

### TASA DE INFLACIÓN MENSUAL ANUALIZADA POR TRIMESTRE (2016-24)

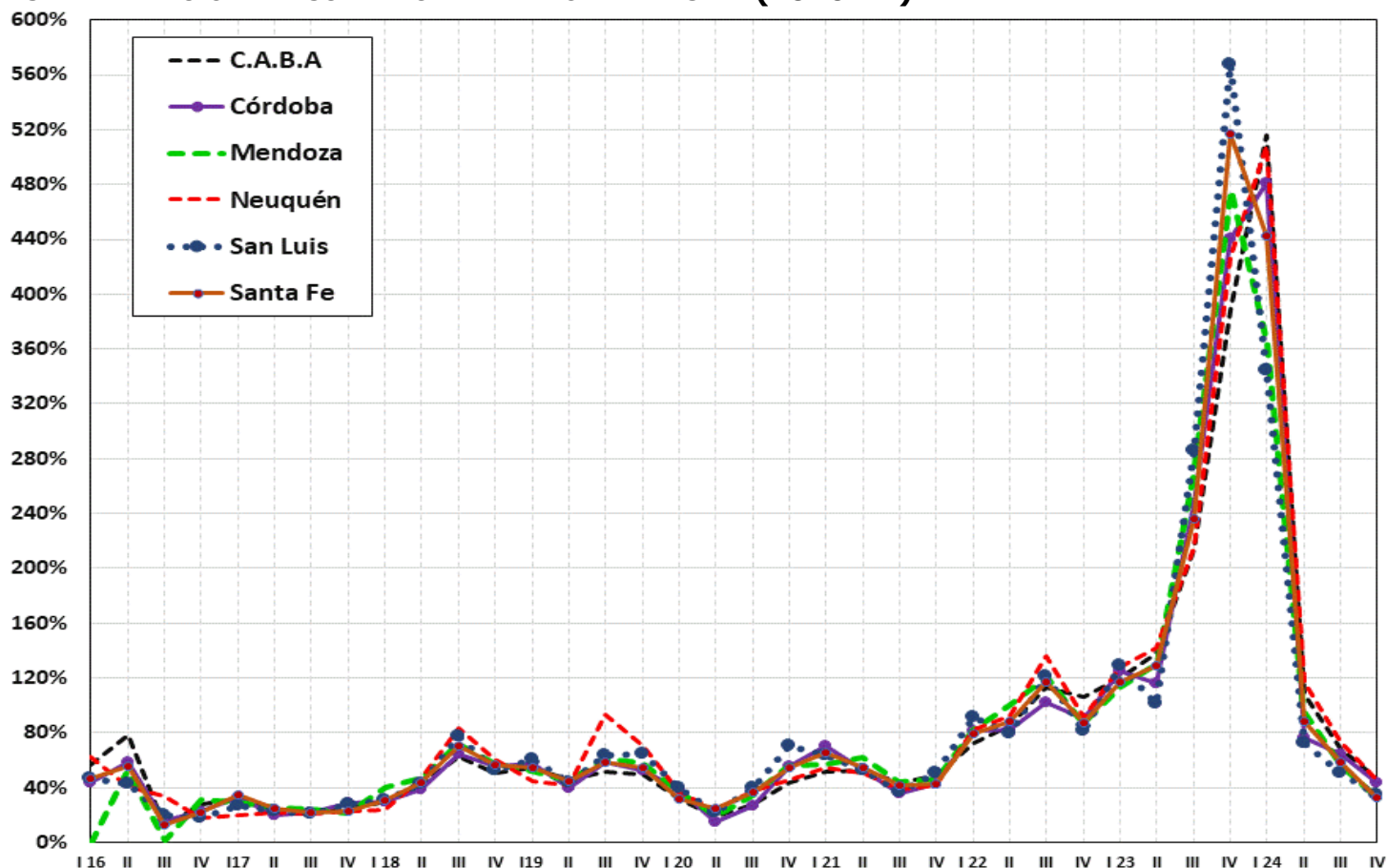

### TASA DE DESEMPLEO POR TRIMESTRE (2016-24)

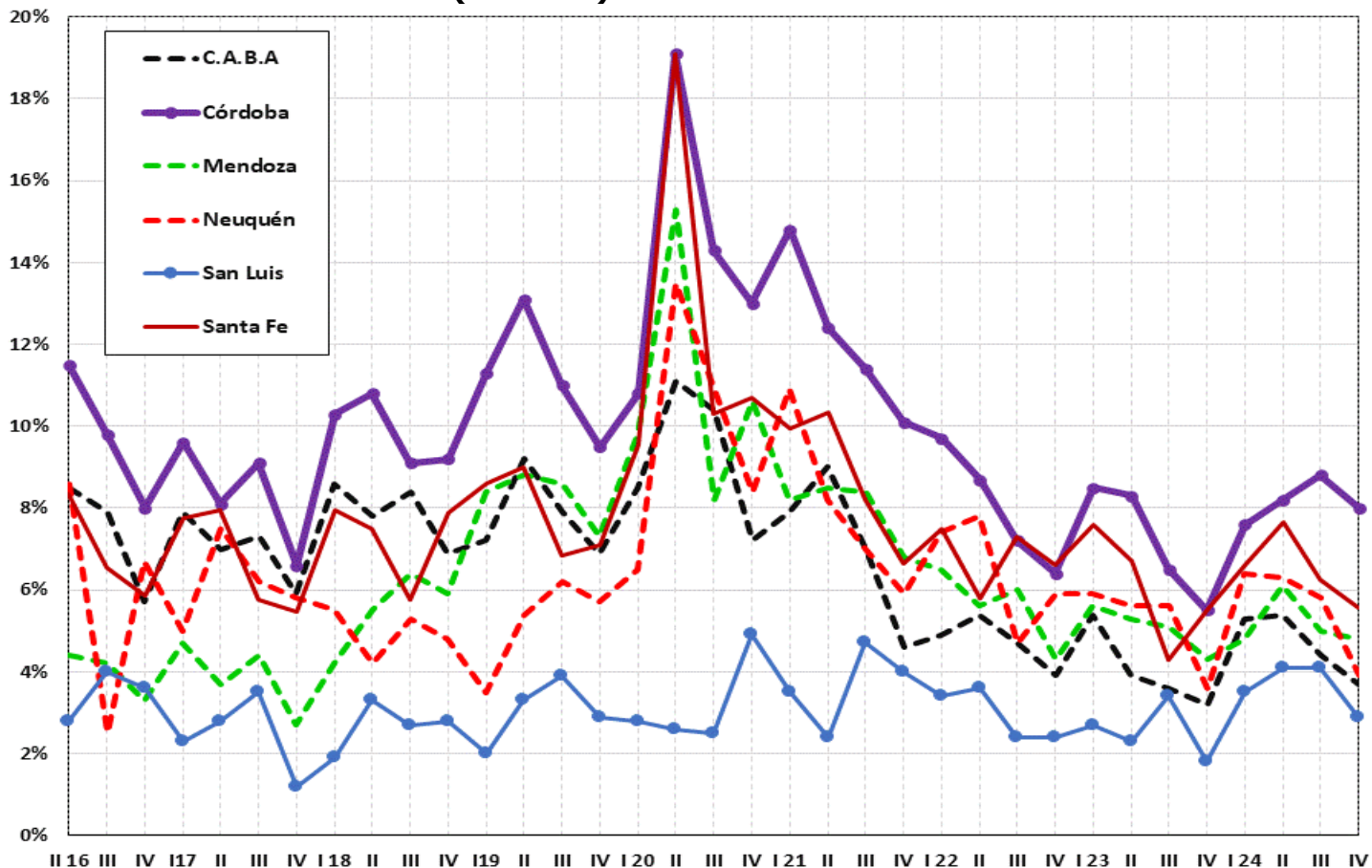

Fuentes: Instituto Nacional de Estadística y Censos, Dirección General de Estadística y Censos del GCBA; Dirección General de Estadística y Censos de la Provincia de Córdoba, Dirección de Estadísticas e Investigaciones Económicas del Gob. de la Provincia de Mendoza, Dirección Provincial de Estadística y Censos del Gobierno de la Provincia de Neuquén, Dir. Provincia de Estadística y Censos de la Provincia de San Luis, e Instituto Provincial de Estadística y Censos de la Provincia de Santa Fe. Para la tasa de desocupación de Santa Fe se consideró el promedio simple de los valores computados por el INDEC para los aglomerados Gran Rosario y Gran Santa Fe.

**PAÍSES SELECCIONADOS DE SUDAMÉRICA  
 ÍNDICE DE OKUN (2016-2024)**

Máximo 4° trimestre 2024: Argentina (46,7)  
 Máximo 3er trimestre 2024: Argentina (69,9)

Mínimo 4° trimestre 2024: Ecuador (-2,1)  
 Mínimo 3er trimestre 2024: Paraguay (6,7)

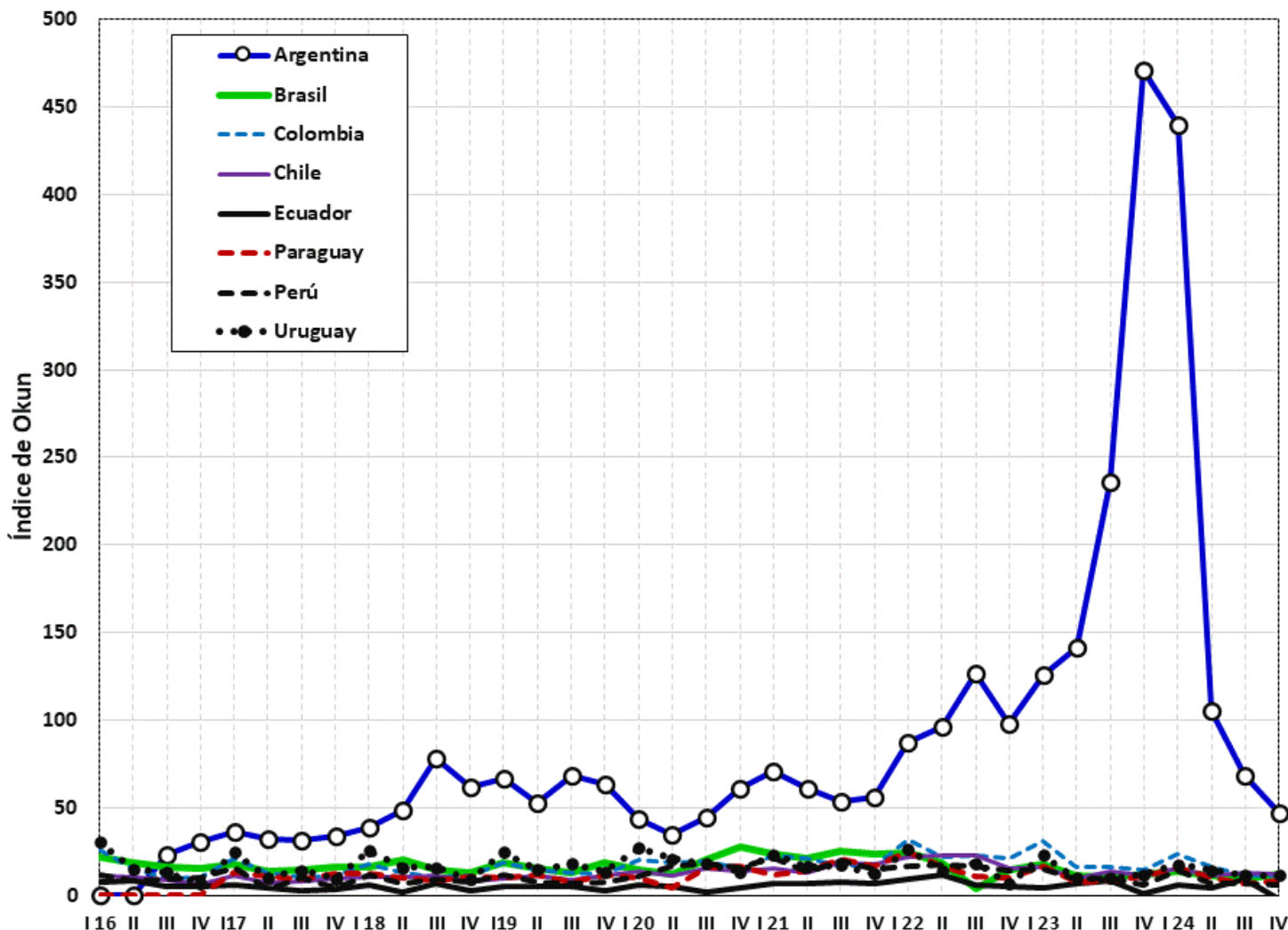

**Índice de Okun**

| País      | Trimestre |      | Var. trim en p.p. | Factor de mayor incidencia |
|-----------|-----------|------|-------------------|----------------------------|
|           | III       | IV   |                   |                            |
| Argentina | 68,3      | 46,7 | -21,6             | Inflación                  |
| Chile     | 13,2      | 12,2 | -1,0              | Inflación                  |
| Brasil    | 9,6       | 12,2 | 2,6               | Inflación                  |
| Uruguay   | 11,4      | 11,5 | 0,1               | Inflación                  |
| Colombia  | 11,3      | 11,2 | -0,1              | Inflación                  |
| Paraguay  | 6,7       | 8,7  | 2,0               | Inflación                  |
| Perú      | 7,0       | 5,9  | -1,1              | Inflación                  |
| Ecuador   | 9,3       | -2,1 | -11,4             | Inflación                  |

Fuentes de la información: Instituto Nacional de Estadística y Censos (Argentina), Banco Central do Brasil, Instituto Brasileiro de Geografia e Estatística (Brasil), Departamento Administrativo Nacional de Estadística (Colombia), Banco de la República (Colombia), Banco Central de Chile, Instituto Nacional de Estadísticas (Chile), Instituto Nacional de Estadística e Informática (Perú), Banco Central de Reserva (Perú) e Instituto Nacional de Estadística (Uruguay).

### TASA DE INFLACIÓN MENSUAL ANUALIZADA POR TRIMESTRE (2016-24)

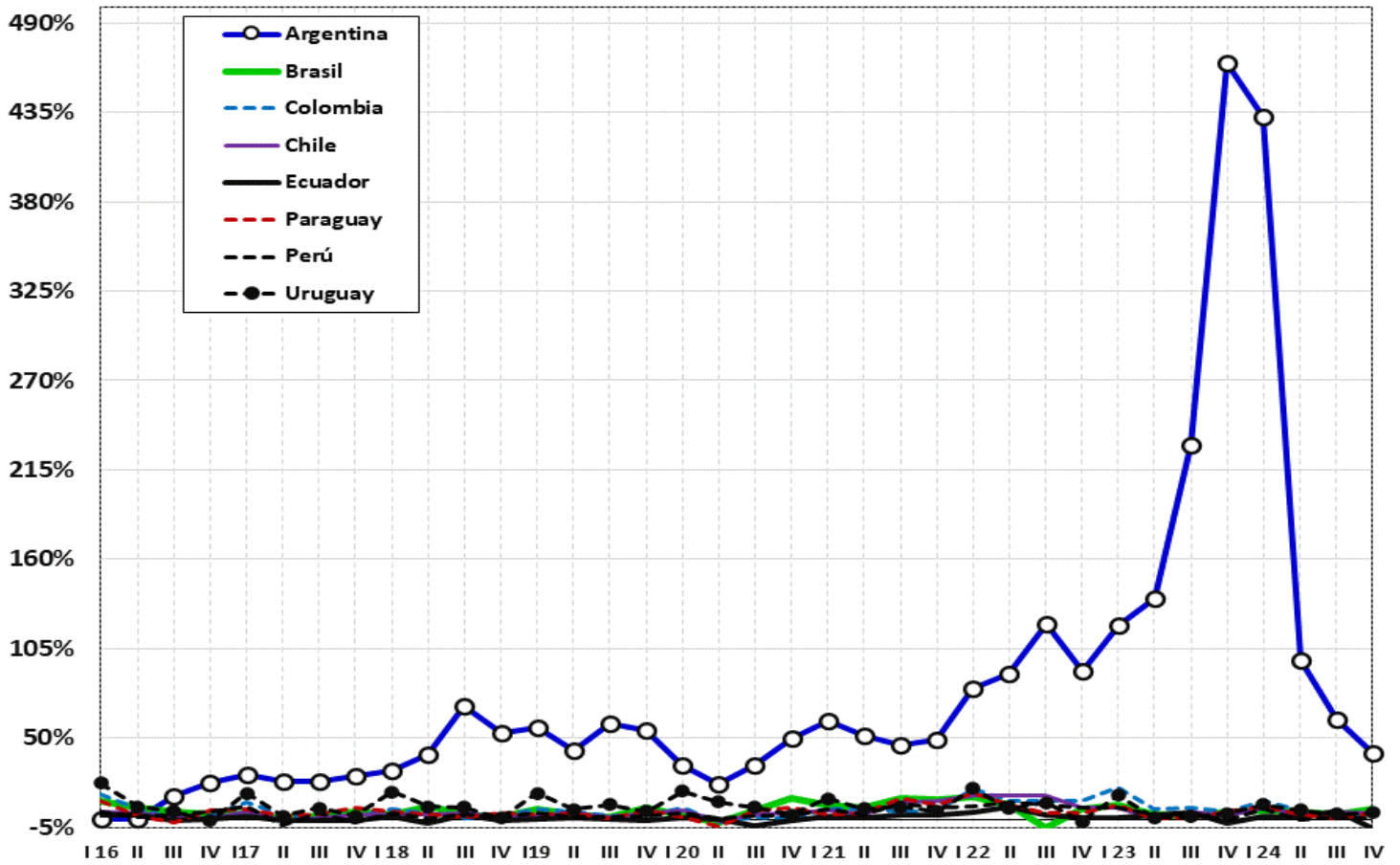

### TASA DE DESEMPLEO POR TRIMESTRE (2016-24)

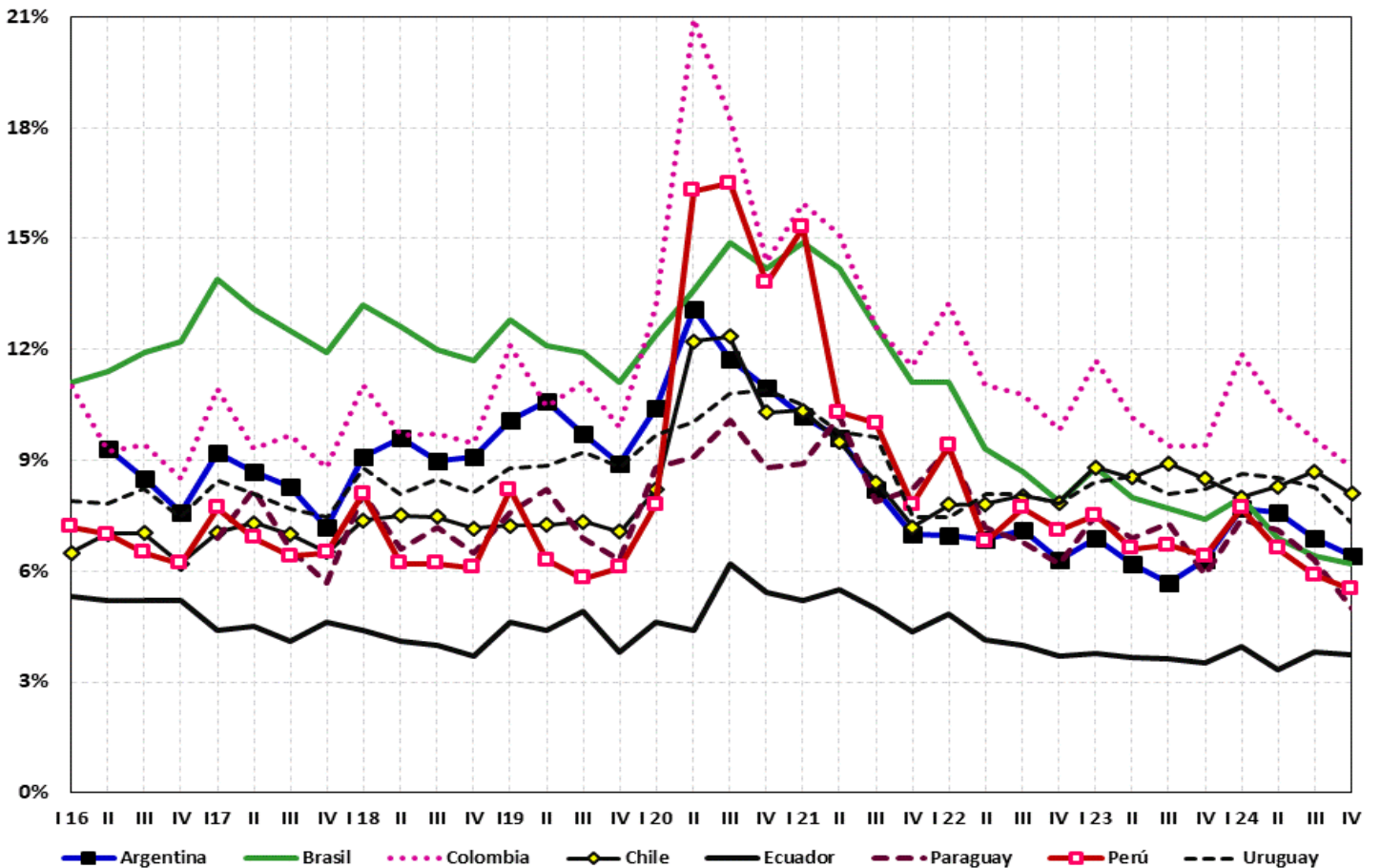

Fuentes de la información: Instituto Nacional de Estadística y Censos (Argentina), Banco Central do Brasil, Instituto Brasileiro de Geografia e Estatística (Brasil), Departamento Administrativo Nacional de Estadística (Colombia), Banco de la República (Colombia), Banco Central de Chile, Instituto Nacional de Estadísticas (Chile), Instituto Nacional de Estadística e Informática (Perú), Banco Central de Reserva (Perú) e Instituto Nacional de Estadística (Uruguay).

**TASA DE INFLACIÓN MENSUAL ANUALIZADA POR TRIMESTRE (2016-24) SIN ARGENTINA**

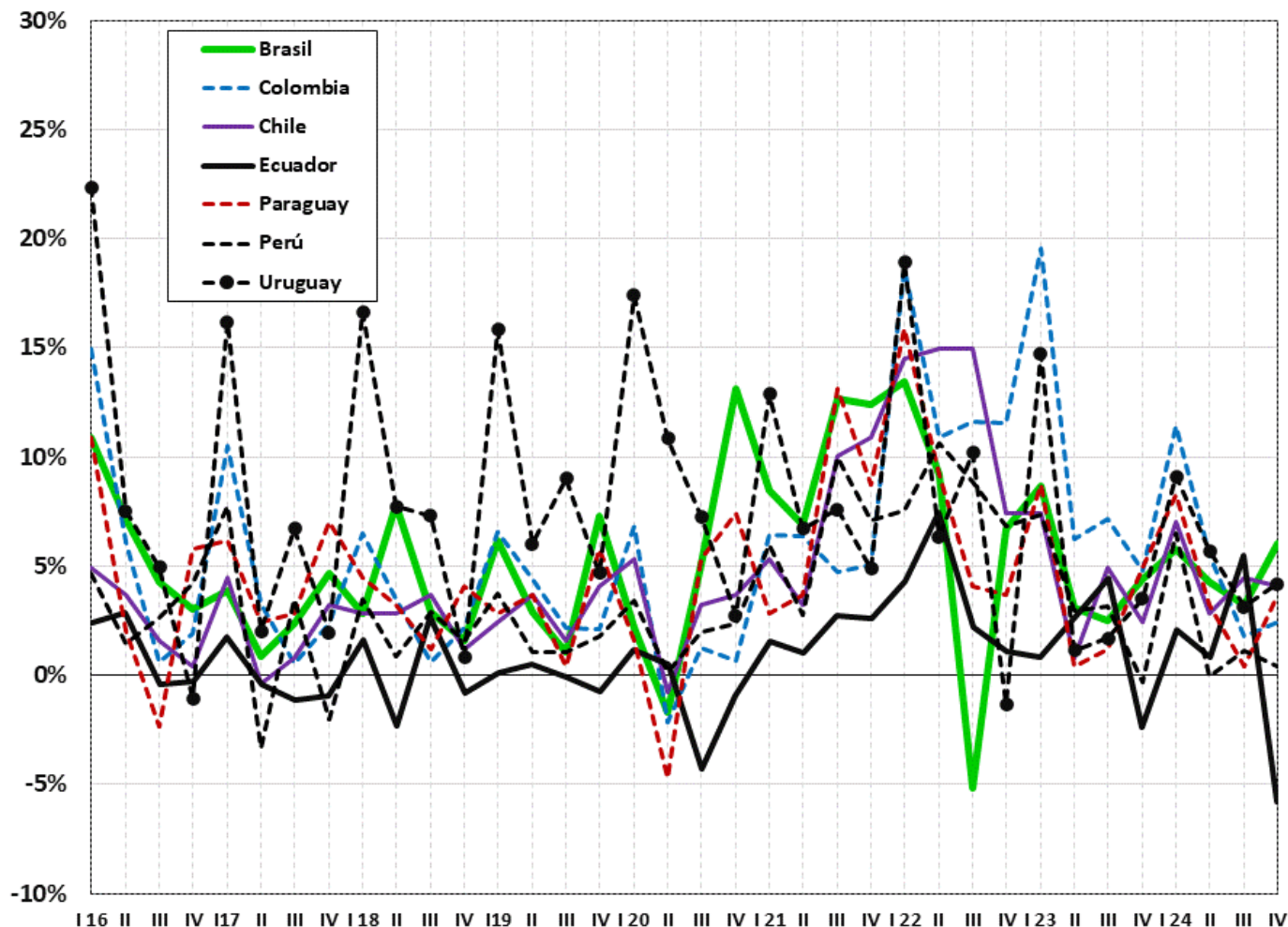

**Var. % IPC PROMEDIO MENSUAL**

| AÑO  | Argentina | Brasil | Colombia | Chile | Ecuador | Paraguay | Perú  | Uruguay |
|------|-----------|--------|----------|-------|---------|----------|-------|---------|
| 2017 | 1,88%     | 0,24%  | 0,34%    | 0,17% | -0,02%  | 0,38%    | 0,11% | 0,53%   |
| 2018 | 3,28%     | 0,31%  | 0,26%    | 0,22% | 0,02%   | 0,27%    | 0,18% | 0,64%   |
| 2019 | 3,60%     | 0,35%  | 0,31%    | 0,24% | 0,00%   | 0,26%    | 0,16% | 0,71%   |
| 2020 | 2,48%     | 0,37%  | 0,13%    | 0,23% | -0,08%  | 0,19%    | 0,16% | 0,75%   |
| 2021 | 3,52%     | 0,80%  | 0,46%    | 0,59% | 0,16%   | 0,57%    | 0,52% | 0,64%   |
| 2022 | 5,72%     | 0,47%  | 1,03%    | 1,02% | 0,31%   | 0,65%    | 0,68% | 0,67%   |
| 2023 | 10,04%    | 0,38%  | 0,74%    | 0,32% | 0,11%   | 0,31%    | 0,27% | 0,42%   |
| 2024 | 6,94%     | 0,39%  | 0,42%    | 0,38% | 0,05%   | 0,32%    | 0,16% | 0,45%   |

**INFLACIÓN ANUAL ACUMULADA (IPC)**

| AÑO  | Argentina | Brasil | Colombia | Chile | Ecuador | Paraguay | Perú | Uruguay |
|------|-----------|--------|----------|-------|---------|----------|------|---------|
| 2017 | 25,0%     | 2,9%   | 4,1%     | 2,0%  | -0,2%   | 4,6%     | 1,4% | 6,6%    |
| 2018 | 48,9%     | 3,8%   | 3,1%     | 2,2%  | 0,5%    | 2,4%     | 2,1% | 7,4%    |
| 2019 | 52,9%     | 4,3%   | 3,8%     | 2,9%  | -0,1%   | 3,1%     | 1,9% | 8,8%    |
| 2020 | 34,1%     | 4,5%   | 1,6%     | 2,8%  | -0,9%   | 2,3%     | 2,0% | 9,4%    |
| 2021 | 51,4%     | 10,1%  | 5,6%     | 7,3%  | 2,0%    | 7,0%     | 6,4% | 8,0%    |
| 2022 | 94,8%     | 5,8%   | 13,1%    | 12,9% | 3,7%    | 8,1%     | 8,5% | 8,3%    |
| 2023 | 211,1%    | 4,6%   | 9,3%     | 3,9%  | 1,3%    | 3,8%     | 3,2% | 5,1%    |
| 2024 | 120,5%    | 4,8%   | 5,2%     | 4,6%  | 0,5%    | 3,9%     | 2,0% | 5,5%    |

Fuentes de la información: Instituto Nacional de Estadística y Censos (Argentina), Banco Central do Brasil, Instituto Brasileiro de Geografia e Estatística (Brasil), Departamento Administrativo Nacional de Estadística (Colombia), Banco de la República (Colombia), Banco Central de Chile, Instituto Nacional de Estadísticas (Chile), Instituto Nacional de Estadística e Informática (Perú), Banco Central de Reserva (Perú) e Instituto Nacional de Estadística (Uruguay).



**PAÍSES SELECCIONADOS DE ALTOS INGRESOS  
 ÍNDICE DE OKUN (2016-2024)**

Máximo 4º trimestre 2024: España (15,9)  
 Máximo 3º trimestre 2024: Italia (7,9)

Mínimo 4º trimestre 2024: Australia (2,1)  
 Mínimo 3º trimestre 2024: Reino Unido (4,4)

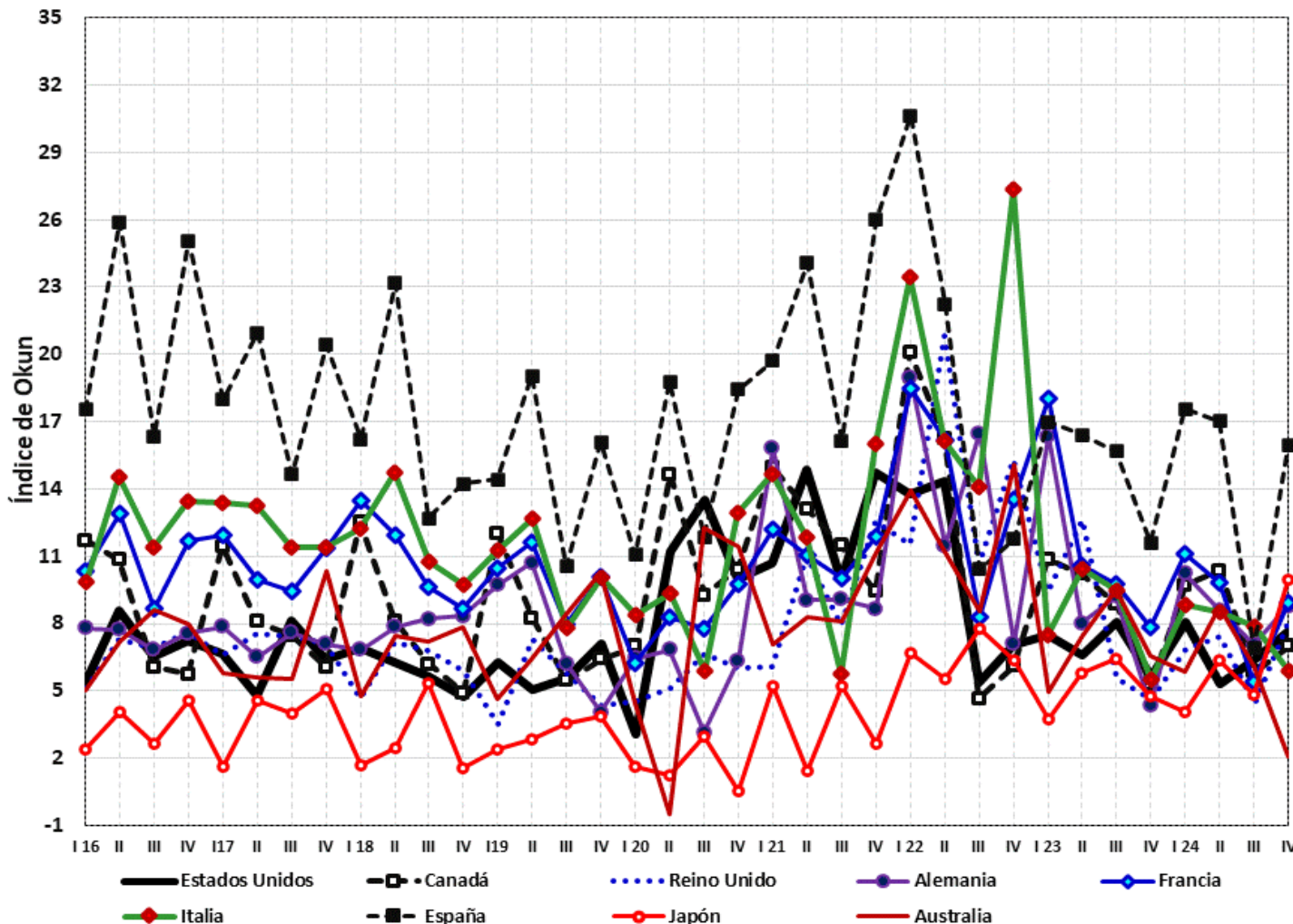

**Índice de Okun**

| País           | Trimestre |      | Var. trim. en p.p. | Factor de mayor incidencia |
|----------------|-----------|------|--------------------|----------------------------|
|                | III       | IV   |                    |                            |
| España         | 6,9       | 15,9 | 9,0                | Inflación                  |
| Japón          | 4,8       | 9,9  | 5,1                | Inflación                  |
| Francia        | 5,4       | 8,9  | 3,5                | Inflación                  |
| Reino Unido    | 4,4       | 8,1  | 3,7                | Inflación                  |
| Estados Unidos | 6,4       | 7,7  | 1,3                | Inflación                  |
| Canadá         | 5,8       | 7,0  | 1,2                | Inflación                  |
| Italia         | 7,9       | 5,9  | -2,0               | Inflación                  |
| Alemania       | 7,0       | 2,8  | -4,2               | Desempleo                  |
| Australia      | 6,1       | 2,1  | -4,0               | Inflación                  |

Fuentes de la información: Bureau of Labor Statistics (EE.UU.), Federal Reserve Bank of Saint Louis (EE.UU.) Australian Bureau of Statistics, Reserve Bank of Australia, Statistics Bureau (Japón), OCDE, Banco Central Europeo, Eurostat, Statistisches Bundesamt (Alemania), Office for National Statistics (Reino Unido), Istituto Nazionale di Statistica (Italia), Instituto Nacional de Estadística (España), Ministerio de Empleo y Seguridad Social (España), Institut National de la Statistique et des Études Économiques (Francia), y Statistics Canada (Canadá).

### TASA DE INFLACIÓN MENSUAL ANUALIZADA POR TRIMESTRE (2016-24)

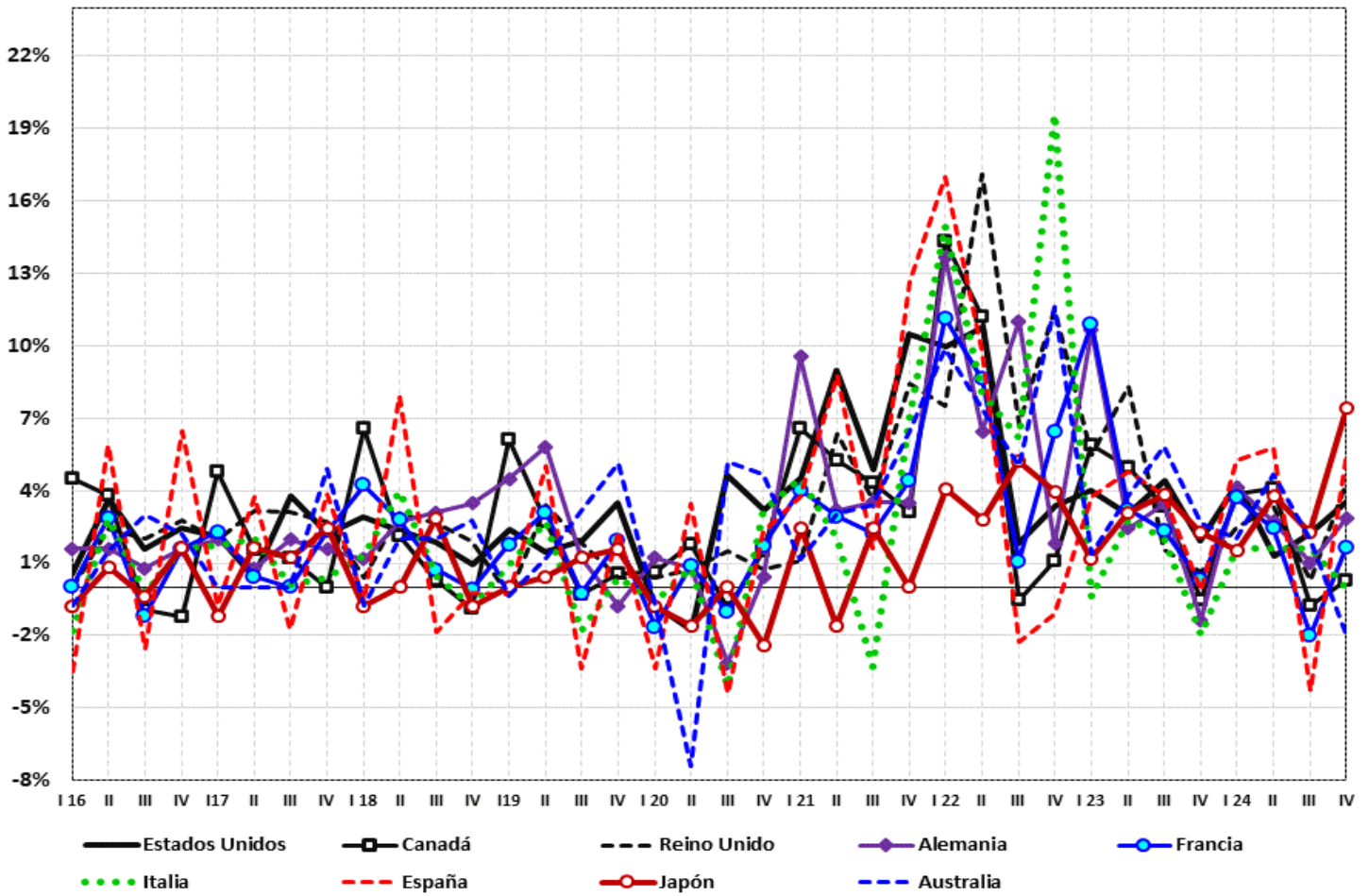

### TASA DE DESEMPLEO POR TRIMESTRE (2016-24)

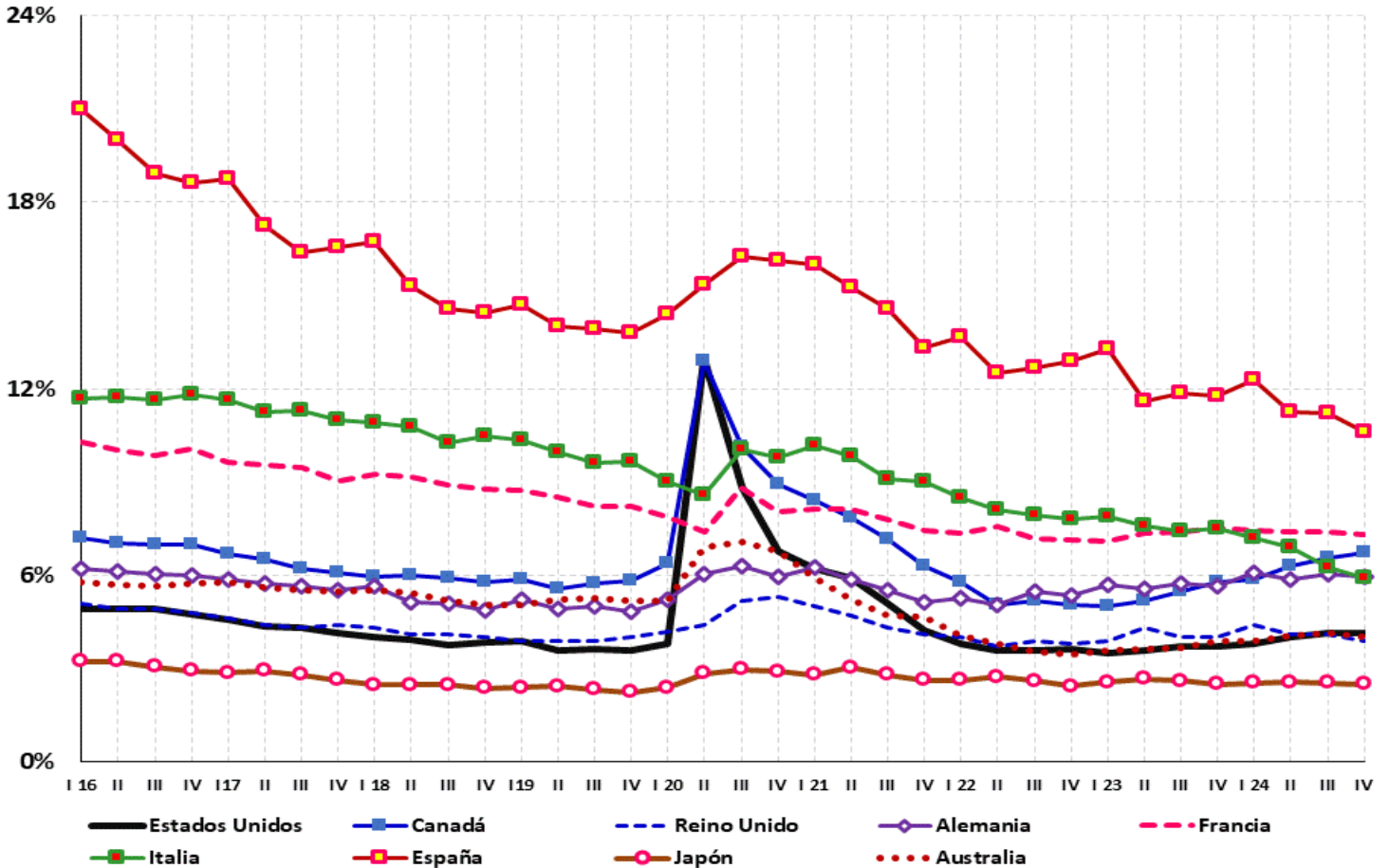

Fuentes de la información: Bureau of Labor Statistics (EE.UU.), Federal Reserve Bank of Saint Louis (EE.UU.), Australian Bureau of Statistics, Reserve Bank of Australia, Statistics Bureau (Japón), OCDE, Banco Central Europeo, Eurostat, Statistisches Bundesamt (Alemania), Office for National Statistics (Reino Unido), Istituto Nazionale di Statistica (Italia), Instituto Nacional de Estadística (España), Ministerio de Empleo y Seguridad Social (España), Institut National de la Statistique et des Études Économiques (Francia), y Statistics Canada (Canadá).

## ANEXO ESTADÍSTICO

### I. ÍNDICE DE OKUN (2016-24)

#### CUADRO I. 1.: ARGENTINA

| Trim. | Argentina | C.A.B.A | Córdoba | Mendoza | Neuquén | San Luis | Santa Fe |
|-------|-----------|---------|---------|---------|---------|----------|----------|
| I 16  | s.d.      | s.d.    | s.d.    | s.d.    | s.d.    | s.d.     | s.d.     |
| II    | s.d.      | 86,7    | 70,5    | 56,4    | 49,6    | 45,9     | 64,2     |
| III   | 23,0      | 19,4    | 25,7    | 5,8     | 36,3    | 24,0     | 19,7     |
| IV    | 30,4      | 33,1    | 31,1    | 34,2    | 24,3    | 21,3     | 27,3     |
| I 17  | 36,7      | 39,4    | 42,5    | 33,5    | 25,3    | 29,1     | 42,7     |
| II    | 32,1      | 31,1    | 27,6    | 28,5    | 28,9    | 25,2     | 32,7     |
| III   | 31,4      | 29,1    | 30,7    | 28,3    | 26,9    | 24,0     | 27,5     |
| IV    | 33,5      | 33,2    | 35,4    | 24,2    | 29,0    | 28,5     | 28,8     |
| I 18  | 39,1      | 37,1    | 39,9    | 44,0    | 29,5    | 32,2     | 38,5     |
| II    | 49,0      | 50,5    | 49,5    | 53,1    | 51,3    | 46,4     | 50,8     |
| III   | 78,6      | 70,7    | 73,9    | 77,9    | 88,3    | 80,2     | 76,1     |
| IV    | 61,8      | 57,7    | 65,1    | 63,0    | 65,3    | 55,7     | 64,1     |
| I 19  | 66,8      | 62,3    | 68,8    | 60,1    | 48,2    | 62,7     | 63,5     |
| II    | 52,6      | 55,1    | 52,5    | 53,6    | 47,1    | 47,0     | 54,0     |
| III   | 68,7      | 59,8    | 70,0    | 69,3    | 99,3    | 67,1     | 65,2     |
| IV    | 63,5      | 56,6    | 62,2    | 65,0    | 76,4    | 67,4     | 61,8     |
| I 20  | 43,9      | 40,5    | 49,3    | 46,9    | 43,3    | 42,6     | 41,6     |
| II    | 34,9      | 29,9    | 33,9    | 34,4    | 37,5    | 24,5     | 43,6     |
| III   | 44,7      | 38,5    | 41,3    | 42,2    | 48,3    | 42,3     | 47,5     |
| IV    | 60,6      | 51,4    | 68,3    | 67,0    | 54,0    | 75,1     | 65,2     |
| I 21  | 70,9      | 59,4    | 85,4    | 65,3    | 65,1    | 67,3     | 75,2     |
| II    | 61,0      | 62,1    | 64,7    | 70,5    | 58,5    | 54,7     | 65,1     |
| III   | 53,7      | 51,0    | 47,2    | 52,1    | 46,2    | 41,8     | 49,4     |
| IV    | 55,8      | 53,0    | 53,1    | 53,3    | 47,3    | 55,1     | 49,6     |
| I 22  | 87,6      | 77,8    | 91,5    | 88,8    | 90,0    | 94,2     | 86,9     |
| II    | 96,5      | 91,2    | 91,1    | 106,1   | 100,1   | 83,2     | 94,2     |
| III   | 126,9     | 117,6   | 109,7   | 126,2   | 141,0   | 123,4    | 124,7    |
| IV    | 97,7      | 109,7   | 96,9    | 90,8    | 97,6    | 84,0     | 94,4     |
| I 23  | 126,3     | 125,5   | 133,1   | 119,3   | 134,1   | 131,3    | 124,5    |
| II    | 141,7     | 141,7   | 124,2   | 135,6   | 147,9   | 103,5    | 135,3    |
| III   | 235,9     | 218,3   | 253,8   | 271,7   | 220,5   | 288,8    | 240,5    |
| IV    | 471,4     | 391,2   | 446,0   | 479,7   | 430,6   | 568,9    | 522,0    |
| I 24  | 440,2     | 521,0   | 489,0   | 368,3   | 514,3   | 347,8    | 449,1    |
| II    | 105,7     | 114,0   | 84,5    | 102,1   | 123,0   | 76,3     | 95,6     |
| III   | 68,3      | 72,6    | 73,5    | 60,8    | 79,1    | 54,6     | 64,5     |
| IV    | 46,7      | 50,2    | 51,3    | 37,2    | 49,9    | 37,4     | 38,0     |

Fuentes: Instituto Nacional de Estadística y Censos, Dirección General de Estadística y Censos del GCBA; Dirección General de Estadística y Censos de la Provincia de Córdoba, Dirección de Estadísticas e Investigaciones Económicas del Gob. de la Provincia de Mendoza, Dirección Provincial de Estadística y Censos del Gobierno de la Provincia de Neuquén, Dir. Provincia de Estadística y Censos de la Provincia de San Luis, e Instituto Provincial de Estadística y Censos de la Provincia de Santa Fe. Para la tasa de desocupación de Santa Fe se consideró el promedio simple de los valores computados por el INDEC para los aglomerados Gran Rosario y Gran Santa Fe.

**CUADRO I. 2.: PAÍSES SELECCIONADOS DE SUDAMÉRICA**

| Trim.       | Argentina | Brasil | Colombia | Chile | Ecuador | Paraguay | Perú | Uruguay |
|-------------|-----------|--------|----------|-------|---------|----------|------|---------|
| <b>I 16</b> | s.d.      | 22,0   | 26,0     | 11,4  | 7,7     | s.d.     | 11,9 | 30,2    |
| <b>II</b>   | s.d.      | 18,6   | 15,4     | 10,7  | 8,0     | s.d.     | 8,5  | 15,4    |
| <b>III</b>  | 23,0      | 16,1   | 10,0     | 8,6   | 4,8     | s.d.     | 9,1  | 13,2    |
| <b>IV</b>   | 30,4      | 15,2   | 10,4     | 6,6   | 4,9     | s.d.     | 10,4 | 6,4     |
| <b>I 17</b> | 36,7      | 17,8   | 21,4     | 11,5  | 6,1     | 13,1     | 15,4 | 24,7    |
| <b>II</b>   | 32,1      | 14,0   | 12,6     | 6,9   | 4,1     | 10,6     | 3,6  | 10,1    |
| <b>III</b>  | 31,4      | 14,9   | 10,2     | 7,8   | 3,0     | 9,4      | 9,9  | 14,4    |
| <b>IV</b>   | 33,5      | 16,6   | 11,2     | 9,8   | 3,7     | 12,7     | 4,5  | 9,4     |
| <b>I 18</b> | 39,1      | 16,0   | 17,5     | 10,2  | 6,0     | 12,6     | 11,6 | 25,4    |
| <b>II</b>   | 49,0      | 20,4   | 13,2     | 10,3  | 1,8     | 9,8      | 7,1  | 15,8    |
| <b>III</b>  | 78,6      | 14,9   | 10,3     | 11,1  | 6,7     | 8,4      | 9,1  | 15,8    |
| <b>IV</b>   | 61,8      | 13,3   | 11,6     | 8,4   | 2,9     | 10,6     | 7,7  | 9,0     |
| <b>I 19</b> | 66,8      | 19,0   | 18,7     | 9,7   | 4,7     | 10,4     | 11,9 | 24,6    |
| <b>II</b>   | 52,6      | 15,0   | 14,9     | 10,9  | 4,9     | 11,9     | 7,4  | 14,9    |
| <b>III</b>  | 68,7      | 12,9   | 13,3     | 9,0   | 4,8     | 7,3      | 6,9  | 18,2    |
| <b>IV</b>   | 63,5      | 18,4   | 12,0     | 11,1  | 3,0     | 12,0     | 7,9  | 13,5    |
| <b>I 20</b> | 43,9      | 14,5   | 20,0     | 13,6  | 5,7     | 10,4     | 11,2 | 27,1    |
| <b>II</b>   | 34,9      | 11,9   | 18,8     | 11,4  | 4,9     | 4,4      | 16,5 | 20,9    |
| <b>III</b>  | 44,7      | 20,0   | 19,5     | 15,6  | 1,9     | 15,4     | 18,5 | 18,1    |
| <b>IV</b>   | 60,6      | 27,3   | 15,1     | 13,9  | 4,5     | 16,2     | 16,2 | 13,6    |
| <b>I 21</b> | 70,9      | 23,4   | 22,4     | 15,7  | 6,7     | 11,7     | 21,3 | 23,4    |
| <b>II</b>   | 61,0      | 21,1   | 21,4     | 12,7  | 6,5     | 13,9     | 13,1 | 16,5    |
| <b>III</b>  | 53,7      | 25,2   | 17,3     | 18,4  | 7,7     | 21,0     | 20,0 | 17,2    |
| <b>IV</b>   | 55,8      | 23,5   | 16,6     | 18,1  | 7,0     | 16,9     | 14,9 | 12,3    |
| <b>I 22</b> | 87,6      | 24,5   | 31,8     | 22,3  | 9,2     | 25,1     | 17,0 | 26,4    |
| <b>II</b>   | 96,5      | 18,5   | 21,9     | 22,7  | 11,6    | 16,4     | 17,4 | 14,4    |
| <b>III</b>  | 126,9     | 3,5    | 22,4     | 23,0  | 6,2     | 10,9     | 16,6 | 18,3    |
| <b>IV</b>   | 97,7      | 14,6   | 21,4     | 15,3  | 4,8     | 9,9      | 13,9 | 6,5     |
| <b>I 23</b> | 126,3     | 17,4   | 31,2     | 16,3  | 4,6     | 16,2     | 14,8 | 23,1    |
| <b>II</b>   | 141,7     | 11,1   | 16,4     | 9,3   | 6,3     | 7,3      | 9,5  | 9,7     |
| <b>III</b>  | 235,9     | 10,2   | 16,6     | 13,8  | 8,0     | 8,5      | 9,9  | 9,8     |
| <b>IV</b>   | 471,4     | 11,8   | 14,2     | 10,9  | 1,1     | 10,8     | 6,1  | 11,7    |
| <b>I 24</b> | 440,2     | 13,8   | 23,3     | 15,0  | 6,0     | 15,7     | 14,2 | 17,8    |
| <b>II</b>   | 105,7     | 11,2   | 15,9     | 11,1  | 4,1     | 10,3     | 6,5  | 14,2    |
| <b>III</b>  | 68,3      | 9,6    | 11,3     | 13,2  | 9,3     | 6,7      | 7,0  | 11,4    |
| <b>IV</b>   | 46,7      | 12,2   | 11,2     | 12,2  | -2,1    | 8,7      | 5,9  | 11,5    |

Fuentes de la información: Instituto Nacional de Estadística y Censos (Argentina), Banco Central do Brasil, Instituto Brasileiro de Geografía e Estatística (Brasil), Departamento Administrativo Nacional de Estadística (Colombia), Banco de la República (Colombia), Banco Central de Chile, Instituto Nacional de Estadísticas (Chile), Instituto Nacional de Estadística e Informática (Perú), Banco Central de Reserva (Perú) e Instituto Nacional de Estadística (Uruguay).

**CUADRO I. 3.: PAÍSES SELECCIONADOS DE ALTOS INGRESOS**

| Trim. | Estados Unidos | Canadá | Reino Unido | Alemania | Francia | Italia | España | Japón | Australia |
|-------|----------------|--------|-------------|----------|---------|--------|--------|-------|-----------|
| I 16  | 5,4            | 11,7   | 5,1         | 7,8      | 10,3    | 9,9    | 17,5   | 2,4   | 5,1       |
| II    | 8,6            | 10,8   | 7,3         | 7,7      | 12,9    | 14,5   | 25,9   | 4,1   | 7,2       |
| III   | 6,5            | 6,1    | 6,9         | 6,8      | 8,7     | 11,4   | 16,4   | 2,7   | 8,6       |
| IV    | 7,2            | 5,7    | 7,6         | 7,6      | 11,7    | 13,4   | 25,1   | 4,6   | 7,9       |
| I 17  | 6,7            | 11,5   | 6,6         | 7,8      | 11,9    | 13,4   | 18,0   | 1,7   | 5,8       |
| II    | 4,8            | 8,1    | 7,6         | 6,5      | 10,0    | 13,3   | 21,0   | 4,6   | 5,6       |
| III   | 8,1            | 7,5    | 7,4         | 7,6      | 9,5     | 11,4   | 14,7   | 4,0   | 5,5       |
| IV    | 6,4            | 6,1    | 7,1         | 7,1      | 11,3    | 11,4   | 20,4   | 5,1   | 10,4      |
| I 18  | 6,9            | 12,5   | 4,7         | 6,8      | 13,5    | 12,3   | 16,2   | 1,7   | 4,8       |
| II    | 6,3            | 8,1    | 7,2         | 7,9      | 11,9    | 14,7   | 23,2   | 2,5   | 7,4       |
| III   | 5,6            | 6,2    | 6,8         | 8,2      | 9,6     | 10,7   | 12,7   | 5,3   | 7,2       |
| IV    | 4,8            | 4,9    | 5,9         | 8,3      | 8,7     | 9,7    | 14,2   | 1,6   | 7,8       |
| I 19  | 6,3            | 12,0   | 3,5         | 9,7      | 10,5    | 11,3   | 14,4   | 2,4   | 4,7       |
| II    | 5,1            | 8,3    | 7,3         | 10,7     | 11,6    | 12,7   | 19,1   | 2,8   | 6,4       |
| III   | 5,6            | 5,4    | 5,8         | 6,2      | 8,0     | 7,8    | 10,6   | 3,5   | 8,4       |
| IV    | 7,1            | 6,4    | 4,4         | 4,1      | 10,1    | 10,1   | 16,1   | 3,8   | 10,3      |
| I 20  | 3,1            | 7,0    | 4,6         | 6,4      | 6,2     | 8,4    | 11,1   | 1,6   | 4,4       |
| II    | 11,2           | 14,7   | 5,1         | 6,8      | 8,3     | 9,4    | 18,8   | 1,2   | -0,5      |
| III   | 13,5           | 9,3    | 6,7         | 3,2      | 7,8     | 5,9    | 11,9   | 3,0   | 12,3      |
| IV    | 10,0           | 10,4   | 6,0         | 6,3      | 9,8     | 12,9   | 18,4   | 0,5   | 11,4      |
| I 21  | 10,7           | 15,0   | 6,1         | 15,8     | 12,2    | 14,7   | 19,7   | 5,2   | 7,1       |
| II    | 14,9           | 13,1   | 11,0        | 9,0      | 11,0    | 11,8   | 24,1   | 1,5   | 8,3       |
| III   | 9,9            | 11,5   | 7,9         | 9,1      | 10,0    | 5,8    | 16,2   | 5,2   | 8,1       |
| IV    | 14,7           | 9,4    | 12,5        | 8,6      | 11,9    | 16,0   | 26,0   | 2,6   | 11,2      |
| I 22  | 13,8           | 20,1   | 11,5        | 18,9     | 18,5    | 23,4   | 30,6   | 6,7   | 13,9      |
| II    | 14,4           | 16,3   | 20,8        | 11,5     | 16,2    | 16,2   | 22,2   | 5,5   | 11,2      |
| III   | 5,4            | 4,6    | 10,6        | 16,5     | 8,3     | 14,1   | 10,4   | 7,8   | 8,6       |
| IV    | 7,0            | 6,1    | 15,3        | 7,1      | 13,6    | 27,4   | 11,8   | 6,4   | 15,1      |
| I 23  | 7,5            | 10,9   | 9,4         | 16,3     | 18,0    | 7,5    | 17,0   | 3,7   | 5,0       |
| II    | 6,6            | 10,2   | 12,6        | 8,0      | 10,6    | 10,4   | 16,4   | 5,8   | 7,4       |
| III   | 8,1            | 8,9    | 5,5         | 9,2      | 9,7     | 9,5    | 15,7   | 6,5   | 9,5       |
| IV    | 5,6            | 5,3    | 4,6         | 4,3      | 7,8     | 5,5    | 11,6   | 4,8   | 6,5       |
| I 24  | 8,1            | 9,7    | 6,9         | 10,2     | 11,1    | 8,8    | 17,6   | 4,0   | 5,9       |
| II    | 5,3            | 10,4   | 7,5         | 8,6      | 9,8     | 8,5    | 17,0   | 6,4   | 8,7       |
| III   | 6,4            | 5,8    | 4,4         | 7,0      | 5,4     | 7,9    | 6,9    | 4,8   | 6,1       |
| IV    | 7,7            | 7,0    | 8,1         | 2,8      | 8,9     | 5,9    | 15,9   | 9,9   | 2,1       |

Fuentes de la información: Bureau of Labor Statistics (EE.UU.), Federal Reserve Bank of Saint Louis (EE.UU.) Australian Bureau of Statistics, Reserve Bank of Australia, Statistics Bureau (Japón), OCDE, Banco Central Europeo, Eurostat, Statistisches Bundesamt (Alemania), Office for National Statistics (Reino Unido), Istituto Nazionale di Statistica (Italia), Instituto Nacional de Estadística (España), Ministerio de Empleo y Seguridad Social (España), Institut National de la Statistique et des Études Économiques (Francia), y Statistics Canada (Canadá).

## II. TASA DE INFLACIÓN MENSUAL ANUALIZADA POR TRIMESTRE (2016-24)

CUADRO II. 1.: ARGENTINA

| Trim. | Argentina | C.A.B.A | Córdoba | Mendoza | Neuquén | San Luis | Santa Fe |
|-------|-----------|---------|---------|---------|---------|----------|----------|
| I 16  | s.d.      | 56,6%   | 44,0%   | s.d.    | 62,2%   | 47,1%    | 46,5%    |
| II    | s.d.      | 78,2%   | 59,0%   | 52,0%   | 41,0%   | 43,1%    | 55,8%    |
| III   | 14,5%     | 11,5%   | 15,9%   | 1,6%    | 33,8%   | 20,0%    | 13,1%    |
| IV    | 22,8%     | 27,4%   | 23,1%   | 30,9%   | 17,6%   | 17,7%    | 21,5%    |
| I 17  | 27,5%     | 31,5%   | 32,9%   | 28,8%   | 20,3%   | 26,8%    | 34,9%    |
| II    | 23,4%     | 24,1%   | 19,5%   | 24,8%   | 21,4%   | 22,4%    | 24,8%    |
| III   | 23,1%     | 21,8%   | 21,6%   | 23,9%   | 20,7%   | 20,5%    | 21,7%    |
| IV    | 26,3%     | 27,3%   | 28,8%   | 21,5%   | 23,2%   | 27,3%    | 23,3%    |
| I 18  | 30,0%     | 28,5%   | 29,6%   | 39,8%   | 24,0%   | 30,3%    | 30,5%    |
| II    | 39,4%     | 42,7%   | 38,7%   | 47,6%   | 47,1%   | 43,1%    | 43,3%    |
| III   | 69,6%     | 62,3%   | 64,8%   | 71,5%   | 83,0%   | 77,5%    | 70,4%    |
| IV    | 52,7%     | 50,8%   | 55,9%   | 57,1%   | 60,5%   | 52,9%    | 56,2%    |
| I 19  | 56,7%     | 55,1%   | 57,5%   | 51,7%   | 44,7%   | 60,7%    | 54,9%    |
| II    | 42,0%     | 45,9%   | 39,4%   | 44,8%   | 41,7%   | 43,7%    | 45,0%    |
| III   | 59,0%     | 51,9%   | 59,0%   | 60,7%   | 93,1%   | 63,2%    | 58,3%    |
| IV    | 54,6%     | 49,7%   | 52,7%   | 57,7%   | 70,7%   | 64,5%    | 54,7%    |
| I 20  | 33,5%     | 32,0%   | 38,5%   | 37,1%   | 36,8%   | 39,8%    | 32,0%    |
| II    | 21,8%     | 18,8%   | 14,8%   | 19,1%   | 24,0%   | 21,9%    | 24,5%    |
| III   | 33,0%     | 28,1%   | 27,0%   | 34,0%   | 37,4%   | 39,8%    | 37,2%    |
| IV    | 49,7%     | 44,2%   | 55,3%   | 56,4%   | 45,6%   | 70,2%    | 54,5%    |
| I 21  | 60,7%     | 51,5%   | 70,6%   | 57,1%   | 54,2%   | 63,8%    | 65,3%    |
| II    | 51,4%     | 53,1%   | 52,3%   | 62,0%   | 50,3%   | 52,3%    | 54,8%    |
| III   | 45,5%     | 44,0%   | 35,8%   | 43,7%   | 39,2%   | 37,1%    | 41,2%    |
| IV    | 48,8%     | 48,4%   | 43,0%   | 46,5%   | 41,4%   | 51,1%    | 42,9%    |
| I 22  | 80,7%     | 72,9%   | 81,8%   | 82,3%   | 82,6%   | 90,8%    | 79,4%    |
| II    | 89,6%     | 85,8%   | 82,4%   | 100,5%  | 92,3%   | 79,6%    | 88,4%    |
| III   | 119,8%    | 112,9%  | 102,5%  | 120,2%  | 136,3%  | 121,0%   | 117,4%   |
| IV    | 91,4%     | 105,8%  | 90,5%   | 86,5%   | 91,7%   | 81,6%    | 87,8%    |
| I 23  | 119,4%    | 120,1%  | 124,6%  | 113,7%  | 128,2%  | 128,6%   | 116,9%   |
| II    | 135,5%    | 137,8%  | 115,9%  | 130,3%  | 142,3%  | 101,2%   | 128,6%   |
| III   | 230,2%    | 214,7%  | 247,3%  | 266,6%  | 214,9%  | 285,4%   | 236,2%   |
| IV    | 465,1%    | 388,0%  | 440,5%  | 475,4%  | 427,0%  | 567,1%   | 516,5%   |
| I 24  | 432,5%    | 515,7%  | 481,4%  | 363,5%  | 507,9%  | 344,3%   | 442,5%   |
| II    | 98,1%     | 108,6%  | 76,3%   | 96,0%   | 116,7%  | 72,2%    | 88,0%    |
| III   | 61,4%     | 68,2%   | 64,7%   | 55,8%   | 73,3%   | 50,5%    | 58,3%    |
| IV    | 40,3%     | 46,5%   | 43,3%   | 32,4%   | 46,0%   | 34,5%    | 32,4%    |

Fuentes: Instituto Nacional de Estadística y Censos, Dirección General de Estadística y Censos del GCBA; Dirección General de Estadística y Censos de la Provincia de Córdoba, Dirección de Estadísticas e Investigaciones Económicas del Gob. de la Provincia de Mendoza, Dirección Provincial de Estadística y Censos del Gobierno de la Provincia de Neuquén, Dir. Provincia de Estadística y Censos de la Provincia de San Luis, e Instituto Provincial de Estadística y Censos de la Provincia de Santa Fe. Para la tasa de desocupación de Santa Fe se consideró el promedio simple de los valores computados por el INDEC para los aglomerados Gran Rosario y Gran Santa Fe.

**CUADRO II. 2.: PAÍSES SELECCIONADOS DE SUDAMÉRICA**

| Trim. | Argentina | Brasil | Colombia | Chile | Ecuador | Paraguay | Perú  | Uruguay |
|-------|-----------|--------|----------|-------|---------|----------|-------|---------|
| I 16  | s.d.      | 10,9%  | 15,0%    | 4,9%  | 2,4%    | 10,9%    | 4,7%  | 22,3%   |
| II    | s.d.      | 7,2%   | 6,1%     | 3,7%  | 2,8%    | 2,0%     | 1,5%  | 7,5%    |
| III   | 14,5%     | 4,2%   | 0,6%     | 1,6%  | -0,4%   | -2,4%    | 2,6%  | 4,9%    |
| IV    | 22,8%     | 3,0%   | 1,9%     | 0,4%  | -0,3%   | 5,7%     | 4,2%  | -1,0%   |
| I 17  | 27,5%     | 3,9%   | 10,5%    | 4,5%  | 1,7%    | 6,2%     | 7,7%  | 16,2%   |
| II    | 23,4%     | 0,9%   | 3,3%     | -0,4% | -0,4%   | 2,4%     | -3,3% | 2,0%    |
| III   | 23,1%     | 2,4%   | 0,5%     | 0,8%  | -1,1%   | 2,8%     | 3,5%  | 6,7%    |
| IV    | 26,3%     | 4,7%   | 2,3%     | 3,2%  | -0,9%   | 7,0%     | -2,0% | 2,0%    |
| I 18  | 30,0%     | 2,8%   | 6,5%     | 2,8%  | 1,6%    | 4,5%     | 3,5%  | 16,6%   |
| II    | 39,4%     | 7,8%   | 3,5%     | 2,8%  | -2,3%   | 3,2%     | 0,9%  | 7,7%    |
| III   | 69,6%     | 2,9%   | 0,6%     | 3,7%  | 2,7%    | 1,2%     | 2,9%  | 7,3%    |
| IV    | 52,7%     | 1,6%   | 2,2%     | 1,2%  | -0,8%   | 4,1%     | 1,6%  | 0,8%    |
| I 19  | 56,7%     | 6,2%   | 6,6%     | 2,4%  | 0,1%    | 2,8%     | 3,7%  | 15,8%   |
| II    | 42,0%     | 2,9%   | 4,4%     | 3,7%  | 0,5%    | 3,7%     | 1,1%  | 6,0%    |
| III   | 59,0%     | 1,0%   | 2,2%     | 1,6%  | -0,1%   | 0,4%     | 1,1%  | 9,0%    |
| IV    | 54,6%     | 7,3%   | 2,1%     | 4,1%  | -0,8%   | 5,7%     | 1,8%  | 4,7%    |
| I 20  | 33,5%     | 2,1%   | 6,8%     | 5,3%  | 1,1%    | 1,6%     | 3,4%  | 17,4%   |
| II    | 21,8%     | -1,7%  | -2,1%    | -0,8% | 0,5%    | -4,7%    | 0,2%  | 10,8%   |
| III   | 33,0%     | 5,1%   | 1,2%     | 3,2%  | -4,3%   | 5,3%     | 2,0%  | 7,3%    |
| IV    | 49,7%     | 13,1%  | 0,7%     | 3,7%  | -0,9%   | 7,4%     | 2,4%  | 2,7%    |
| I 21  | 60,7%     | 8,5%   | 6,4%     | 5,3%  | 1,5%    | 2,8%     | 6,0%  | 12,9%   |
| II    | 51,4%     | 6,9%   | 6,3%     | 3,2%  | 1,0%    | 3,7%     | 2,8%  | 6,7%    |
| III   | 45,5%     | 12,6%  | 4,7%     | 10,0% | 2,7%    | 13,1%    | 10,0% | 7,6%    |
| IV    | 48,8%     | 12,4%  | 5,1%     | 10,9% | 2,6%    | 8,7%     | 7,1%  | 4,9%    |
| I 22  | 80,7%     | 13,4%  | 18,6%    | 14,5% | 4,3%    | 15,8%    | 7,6%  | 18,9%   |
| II    | 89,6%     | 9,2%   | 10,9%    | 14,9% | 7,4%    | 9,2%     | 10,6% | 6,3%    |
| III   | 119,8%    | -5,2%  | 11,6%    | 14,9% | 2,2%    | 4,1%     | 8,9%  | 10,2%   |
| IV    | 91,4%     | 6,7%   | 11,6%    | 7,4%  | 1,1%    | 3,7%     | 6,8%  | -1,3%   |
| I 23  | 119,4%    | 8,6%   | 19,5%    | 7,4%  | 0,8%    | 8,7%     | 7,3%  | 14,7%   |
| II    | 135,5%    | 3,1%   | 6,2%     | 0,8%  | 2,7%    | 0,4%     | 2,9%  | 1,1%    |
| III   | 230,2%    | 2,5%   | 7,2%     | 4,9%  | 4,4%    | 1,2%     | 3,2%  | 1,7%    |
| IV    | 465,1%    | 4,4%   | 4,8%     | 2,4%  | -2,4%   | 4,9%     | -0,3% | 3,5%    |
| I 24  | 432,5%    | 5,8%   | 11,4%    | 7,0%  | 2,1%    | 8,3%     | 6,5%  | 9,1%    |
| II    | 98,1%     | 4,3%   | 5,5%     | 2,8%  | 0,8%    | 3,2%     | -0,1% | 5,7%    |
| III   | 61,4%     | 3,2%   | 1,8%     | 4,5%  | 5,5%    | 0,4%     | 1,1%  | 3,1%    |
| IV    | 40,3%     | 6,0%   | 2,4%     | 4,1%  | -5,8%   | 3,7%     | 0,4%  | 4,2%    |

Fuentes de la información: Instituto Nacional de Estadística y Censos (Argentina), Banco Central do Brasil, Instituto Brasileiro de Geografía e Estatística (Brasil), Departamento Administrativo Nacional de Estadística (Colombia), Banco de la República (Colombia), Banco Central de Chile, Instituto Nacional de Estadísticas (Chile), Instituto Nacional de Estadística e Informática (Perú), Banco Central de Reserva (Perú) e Instituto Nacional de Estadística (Uruguay).

**CUADRO II. 3.: PAÍSES SELECCIONADOS DE ALTOS INGRESOS**

| Trim. | Estados Unidos | Canadá | Reino Unido | Alemania | Francia | Italia | España | Japón | Australia |
|-------|----------------|--------|-------------|----------|---------|--------|--------|-------|-----------|
| I 16  | 0,5%           | 4,5%   | 0,0%        | 1,6%     | 0,0%    | -1,8%  | -3,5%  | -0,8% | -0,7%     |
| II    | 3,6%           | 3,8%   | 2,4%        | 1,6%     | 2,9%    | 2,8%   | 5,9%   | 0,8%  | 1,5%      |
| III   | 1,6%           | -0,9%  | 2,0%        | 0,8%     | -1,2%   | -0,3%  | -2,6%  | -0,4% | 3,0%      |
| IV    | 2,4%           | -1,2%  | 2,8%        | 1,6%     | 1,6%    | 1,6%   | 6,4%   | 1,6%  | 2,2%      |
| I 17  | 2,1%           | 4,8%   | 2,0%        | 2,0%     | 2,3%    | 1,7%   | -0,8%  | -1,2% | 0,0%      |
| II    | 0,4%           | 1,6%   | 3,2%        | 0,8%     | 0,4%    | 2,0%   | 3,7%   | 1,6%  | 0,0%      |
| III   | 3,8%           | 1,2%   | 3,1%        | 2,0%     | 0,0%    | 0,1%   | -1,7%  | 1,2%  | 0,0%      |
| IV    | 2,2%           | 0,0%   | 2,7%        | 1,6%     | 2,3%    | 0,4%   | 3,9%   | 2,5%  | 4,9%      |
| I 18  | 2,9%           | 6,6%   | 0,4%        | 1,2%     | 4,2%    | 1,3%   | -0,5%  | -0,8% | -0,8%     |
| II    | 2,3%           | 2,1%   | 3,1%        | 2,7%     | 2,8%    | 4,0%   | 7,9%   | 0,0%  | 2,0%      |
| III   | 1,9%           | 0,3%   | 2,7%        | 3,1%     | 0,7%    | 0,5%   | -1,9%  | 2,9%  | 2,0%      |
| IV    | 0,9%           | -0,9%  | 1,9%        | 3,5%     | -0,1%   | -0,8%  | -0,2%  | -0,8% | 2,8%      |
| I 19  | 2,4%           | 6,1%   | -0,4%       | 4,5%     | 1,8%    | 0,9%   | -0,3%  | 0,0%  | -0,4%     |
| II    | 1,5%           | 2,7%   | 3,4%        | 5,8%     | 3,1%    | 2,7%   | 5,0%   | 0,4%  | 1,2%      |
| III   | 1,9%           | -0,3%  | 1,9%        | 1,2%     | -0,3%   | -1,8%  | -3,4%  | 1,2%  | 3,2%      |
| IV    | 3,5%           | 0,6%   | 0,4%        | -0,8%    | 1,9%    | 0,4%   | 2,3%   | 1,6%  | 5,1%      |
| I 20  | -0,7%          | 0,6%   | 0,4%        | 1,2%     | -1,6%   | -0,6%  | -3,3%  | -0,8% | -0,7%     |
| II    | -1,7%          | 1,8%   | 0,7%        | 0,8%     | 0,9%    | 0,8%   | 3,5%   | -1,6% | -7,4%     |
| III   | 4,7%           | -0,9%  | 1,5%        | -3,1%    | -1,0%   | -4,1%  | -4,4%  | 0,0%  | 5,2%      |
| IV    | 3,2%           | 1,5%   | 0,7%        | 0,4%     | 1,7%    | 3,2%   | 2,3%   | -2,4% | 4,7%      |
| I 21  | 4,5%           | 6,6%   | 1,1%        | 9,5%     | 4,0%    | 4,5%   | 3,7%   | 2,4%  | 1,1%      |
| II    | 9,0%           | 5,3%   | 6,3%        | 3,2%     | 2,9%    | 2,0%   | 8,8%   | -1,6% | 3,1%      |
| III   | 4,8%           | 4,3%   | 3,6%        | 3,5%     | 2,2%    | -3,3%  | 1,6%   | 2,4%  | 3,4%      |
| IV    | 10,5%          | 3,1%   | 8,4%        | 3,5%     | 4,4%    | 7,0%   | 12,7%  | 0,0%  | 6,5%      |
| I 22  | 10,0%          | 14,3%  | 7,5%        | 13,7%    | 11,1%   | 14,9%  | 17,0%  | 4,1%  | 9,9%      |
| II    | 10,8%          | 11,2%  | 17,1%       | 6,4%     | 8,6%    | 8,1%   | 9,8%   | 2,8%  | 7,4%      |
| III   | 1,8%           | -0,5%  | 6,7%        | 11,0%    | 1,1%    | 6,2%   | -2,2%  | 5,2%  | 5,0%      |
| IV    | 3,4%           | 1,1%   | 11,5%       | 1,8%     | 6,4%    | 19,6%  | -1,1%  | 3,9%  | 11,6%     |
| I 23  | 4,0%           | 5,9%   | 5,5%        | 10,6%    | 10,9%   | -0,4%  | 3,7%   | 1,2%  | 1,4%      |
| II    | 3,0%           | 5,0%   | 8,3%        | 2,4%     | 3,2%    | 2,8%   | 4,8%   | 3,1%  | 3,8%      |
| III   | 4,4%           | 3,4%   | 1,5%        | 3,5%     | 2,3%    | 2,0%   | 3,8%   | 3,9%  | 5,8%      |
| IV    | 1,9%           | -0,5%  | 0,6%        | -1,3%    | 0,3%    | -2,0%  | -0,1%  | 2,3%  | 2,7%      |
| I 24  | 4,3%           | 3,8%   | 2,5%        | 4,2%     | 3,7%    | 1,6%   | 5,3%   | 1,5%  | 2,0%      |
| II    | 1,3%           | 4,1%   | 3,4%        | 2,7%     | 2,4%    | 1,6%   | 5,7%   | 3,8%  | 4,6%      |
| III   | 2,2%           | -0,7%  | 0,3%        | 1,0%     | -2,0%   | 1,6%   | -4,3%  | 2,3%  | 2,0%      |
| IV    | 3,5%           | 0,3%   | 4,2%        | 2,8%     | 1,6%    | 0,0%   | 5,3%   | 7,4%  | -1,9%     |

Fuentes de la información: Bureau of Labor Statistics (EE.UU.), Federal Reserve Bank of Saint Louis (EE.UU.) Australian Bureau of Statistics, Reserve Bank of Australia, Statistics Bureau (Japón), OCDE, Banco Central Europeo, Eurostat, Statistisches Bundesamt (Alemania), Office for National Statistics (Reino Unido), Istituto Nazionale di Statistica (Italia), Instituto Nacional de Estadística (España), Ministerio de Empleo y Seguridad Social (España), Institut National de la Statistique et des Études Économiques (Francia), y Statistics Canada (Canadá).



### III. TASA DE DESEMPLEO (2016-24)

#### CUADRO III. 1.: ARGENTINA

| Trim. | Argentina | C.A.B.A | Córdoba | Mendoza | Neuquén | San Luis | Santa Fe |
|-------|-----------|---------|---------|---------|---------|----------|----------|
| I 16  | s.d.      | s.d.    | s.d.    | s.d.    | s.d.    | s.d.     | s.d.     |
| II 16 | 9,3%      | 8,5%    | 11,5%   | 4,4%    | 8,6%    | 2,8%     | 8,4%     |
| III   | 8,5%      | 7,9%    | 9,8%    | 4,2%    | 2,5%    | 4,0%     | 6,6%     |
| IV    | 7,6%      | 5,7%    | 8,0%    | 3,3%    | 6,7%    | 3,6%     | 5,9%     |
| I 17  | 9,2%      | 7,9%    | 9,6%    | 4,7%    | 5,0%    | 2,3%     | 7,8%     |
| II    | 8,7%      | 7,0%    | 8,1%    | 3,7%    | 7,5%    | 2,8%     | 8,0%     |
| III   | 8,3%      | 7,3%    | 9,1%    | 4,4%    | 6,2%    | 3,5%     | 5,8%     |
| IV    | 7,2%      | 5,9%    | 6,6%    | 2,7%    | 5,8%    | 1,2%     | 5,5%     |
| I 18  | 9,1%      | 8,6%    | 10,3%   | 4,2%    | 5,5%    | 1,9%     | 8,0%     |
| II    | 9,6%      | 7,8%    | 10,8%   | 5,5%    | 4,2%    | 3,3%     | 7,5%     |
| III   | 9,0%      | 8,4%    | 9,1%    | 6,4%    | 5,3%    | 2,7%     | 5,8%     |
| IV    | 9,1%      | 6,9%    | 9,2%    | 5,9%    | 4,8%    | 2,8%     | 7,9%     |
| I 19  | 10,1%     | 7,2%    | 11,3%   | 8,4%    | 3,5%    | 2,0%     | 8,6%     |
| II    | 10,6%     | 9,2%    | 13,1%   | 8,8%    | 5,4%    | 3,3%     | 9,0%     |
| III   | 9,7%      | 7,9%    | 11,0%   | 8,6%    | 6,2%    | 3,9%     | 6,9%     |
| IV    | 8,9%      | 6,9%    | 9,5%    | 7,3%    | 5,7%    | 2,9%     | 7,1%     |
| I 20  | 10,4%     | 8,5%    | 10,8%   | 9,8%    | 6,5%    | 2,8%     | 9,6%     |
| II    | 13,1%     | 11,1%   | 19,1%   | 15,3%   | 13,5%   | 2,6%     | 19,1%    |
| III   | 11,7%     | 10,4%   | 14,3%   | 8,2%    | 10,9%   | 2,5%     | 10,3%    |
| IV    | 11,0%     | 7,2%    | 13,0%   | 10,6%   | 8,4%    | 4,9%     | 10,7%    |
| I 21  | 10,2%     | 7,9%    | 14,8%   | 8,2%    | 10,9%   | 3,5%     | 10,0%    |
| II    | 9,6%      | 9,0%    | 12,4%   | 8,5%    | 8,2%    | 2,4%     | 10,4%    |
| III   | 8,2%      | 7,0%    | 11,4%   | 8,4%    | 7,0%    | 4,7%     | 8,2%     |
| IV    | 7,0%      | 4,6%    | 10,1%   | 6,8%    | 5,9%    | 4,0%     | 6,7%     |
| I 22  | 7,0%      | 4,9%    | 9,7%    | 6,5%    | 7,4%    | 3,4%     | 7,5%     |
| II    | 6,9%      | 5,4%    | 8,7%    | 5,6%    | 7,8%    | 3,6%     | 5,8%     |
| III   | 7,1%      | 4,7%    | 7,2%    | 6,0%    | 4,7%    | 2,4%     | 7,3%     |
| IV    | 6,3%      | 3,9%    | 6,4%    | 4,3%    | 5,9%    | 2,4%     | 6,6%     |
| I 23  | 6,9%      | 5,4%    | 8,5%    | 5,6%    | 5,9%    | 2,7%     | 7,6%     |
| II    | 6,2%      | 3,9%    | 8,3%    | 5,3%    | 5,6%    | 2,3%     | 6,7%     |
| III   | 5,7%      | 3,6%    | 6,5%    | 5,1%    | 5,6%    | 3,4%     | 4,3%     |
| IV    | 6,3%      | 3,2%    | 5,5%    | 4,3%    | 3,6%    | 1,8%     | 5,5%     |
| I 24  | 7,7%      | 5,3%    | 7,6%    | 4,8%    | 6,4%    | 3,5%     | 6,6%     |
| II    | 7,6%      | 5,4%    | 8,2%    | 6,1%    | 6,3%    | 4,1%     | 7,7%     |
| III   | 6,9%      | 4,4%    | 8,8%    | 5,0%    | 5,8%    | 4,1%     | 6,3%     |
| IV    | 6,4%      | 3,7%    | 8,0%    | 4,8%    | 3,9%    | 2,9%     | 5,6%     |

Fuentes: Instituto Nacional de Estadística y Censos, Dirección General de Estadística y Censos del GCBA; Dirección General de Estadística y Censos de la Provincia de Córdoba, Dirección de Estadísticas e Investigaciones Económicas del Gob. de la Provincia de Mendoza, Dirección Provincial de Estadística y Censos del Gobierno de la Provincia de Neuquén, Dir. Provincia de Estadística y Censos de la Provincia de San Luis, e Instituto Provincial de Estadística y Censos de la Provincia de Santa Fe. Para la tasa de desocupación de Santa Fe se consideró el promedio simple de los valores computados por el INDEC para los aglomerados Gran Rosario y Gran Santa Fe.

**CUADRO III. 2.: PAÍSES SELECCIONADOS DE SUDAMÉRICA**

| Trim.       | Argentina | Brasil | Colombia | Chile | Ecuador | Paraguay | Perú  | Uruguay |
|-------------|-----------|--------|----------|-------|---------|----------|-------|---------|
| <b>I 16</b> | s.d.      | 11,1%  | 11,0%    | 6,5%  | 5,3%    | s.d.     | 7,2%  | 7,9%    |
| <b>II</b>   | 9,3%      | 11,4%  | 9,2%     | 7,0%  | 5,2%    | s.d.     | 7,0%  | 7,8%    |
| <b>III</b>  | 8,5%      | 11,9%  | 9,4%     | 7,0%  | 5,2%    | s.d.     | 6,5%  | 8,2%    |
| <b>IV</b>   | 7,6%      | 12,2%  | 8,5%     | 6,2%  | 5,2%    | s.d.     | 6,2%  | 7,5%    |
| <b>I 17</b> | 9,2%      | 13,9%  | 10,9%    | 7,0%  | 4,4%    | 6,9%     | 7,7%  | 8,5%    |
| <b>II</b>   | 8,7%      | 13,1%  | 9,3%     | 7,3%  | 4,5%    | 8,2%     | 6,9%  | 8,1%    |
| <b>III</b>  | 8,3%      | 12,5%  | 9,7%     | 7,0%  | 4,1%    | 6,6%     | 6,4%  | 7,7%    |
| <b>IV</b>   | 7,2%      | 11,9%  | 8,8%     | 6,5%  | 4,6%    | 5,7%     | 6,5%  | 7,5%    |
| <b>I 18</b> | 9,1%      | 13,2%  | 11,0%    | 7,4%  | 4,4%    | 8,1%     | 8,1%  | 8,8%    |
| <b>II</b>   | 9,6%      | 12,6%  | 9,7%     | 7,5%  | 4,1%    | 6,6%     | 6,2%  | 8,1%    |
| <b>III</b>  | 9,0%      | 12,0%  | 9,7%     | 7,5%  | 4,0%    | 7,2%     | 6,2%  | 8,5%    |
| <b>IV</b>   | 9,1%      | 11,7%  | 9,4%     | 7,2%  | 3,7%    | 6,5%     | 6,1%  | 8,1%    |
| <b>I 19</b> | 10,1%     | 12,8%  | 12,1%    | 7,2%  | 4,6%    | 7,6%     | 8,2%  | 8,8%    |
| <b>II</b>   | 10,6%     | 12,1%  | 10,4%    | 7,3%  | 4,4%    | 8,2%     | 6,3%  | 8,9%    |
| <b>III</b>  | 9,7%      | 11,9%  | 11,1%    | 7,3%  | 4,9%    | 6,9%     | 5,8%  | 9,2%    |
| <b>IV</b>   | 8,9%      | 11,1%  | 9,9%     | 7,1%  | 3,8%    | 6,3%     | 6,1%  | 8,8%    |
| <b>I 20</b> | 10,4%     | 12,4%  | 13,2%    | 8,2%  | 4,6%    | 8,8%     | 7,8%  | 9,7%    |
| <b>II</b>   | 13,1%     | 13,6%  | 20,9%    | 12,2% | 4,4%    | 9,1%     | 16,3% | 10,0%   |
| <b>III</b>  | 11,7%     | 14,9%  | 18,2%    | 12,4% | 6,2%    | 10,1%    | 16,5% | 10,8%   |
| <b>IV</b>   | 11,0%     | 14,2%  | 14,4%    | 10,3% | 5,4%    | 8,8%     | 13,8% | 10,9%   |
| <b>I 21</b> | 10,2%     | 14,9%  | 16,0%    | 10,4% | 5,2%    | 8,9%     | 15,3% | 10,5%   |
| <b>II</b>   | 9,6%      | 14,2%  | 15,1%    | 9,5%  | 5,5%    | 10,2%    | 10,3% | 9,8%    |
| <b>III</b>  | 8,2%      | 12,6%  | 12,6%    | 8,4%  | 5,0%    | 7,9%     | 10,0% | 9,6%    |
| <b>IV</b>   | 7,0%      | 11,1%  | 11,5%    | 7,2%  | 4,4%    | 8,2%     | 7,8%  | 7,5%    |
| <b>I 22</b> | 7,0%      | 11,1%  | 13,2%    | 7,8%  | 4,8%    | 9,3%     | 9,4%  | 7,5%    |
| <b>II</b>   | 6,9%      | 9,3%   | 11,0%    | 7,8%  | 4,1%    | 7,2%     | 6,8%  | 8,1%    |
| <b>III</b>  | 7,1%      | 8,7%   | 10,8%    | 8,0%  | 4,0%    | 6,8%     | 7,7%  | 8,1%    |
| <b>IV</b>   | 6,3%      | 7,9%   | 9,8%     | 7,9%  | 3,7%    | 6,2%     | 7,1%  | 7,8%    |
| <b>I 23</b> | 6,9%      | 8,8%   | 11,7%    | 8,8%  | 3,8%    | 7,5%     | 7,5%  | 8,4%    |
| <b>II</b>   | 6,2%      | 8,0%   | 10,2%    | 8,5%  | 3,7%    | 6,9%     | 6,6%  | 8,6%    |
| <b>III</b>  | 5,7%      | 7,7%   | 9,4%     | 8,9%  | 3,6%    | 7,3%     | 6,7%  | 8,1%    |
| <b>IV</b>   | 6,3%      | 7,4%   | 9,4%     | 8,5%  | 3,5%    | 5,9%     | 6,4%  | 8,2%    |
| <b>I 24</b> | 7,7%      | 8,0%   | 11,9%    | 8,0%  | 4,0%    | 7,4%     | 7,7%  | 8,6%    |
| <b>II</b>   | 7,6%      | 6,9%   | 10,4%    | 8,3%  | 3,3%    | 7,1%     | 6,6%  | 8,5%    |
| <b>III</b>  | 6,9%      | 6,4%   | 9,6%     | 8,7%  | 3,8%    | 6,3%     | 5,9%  | 8,3%    |
| <b>IV</b>   | 6,4%      | 6,2%   | 8,8%     | 8,1%  | 3,7%    | 5,0%     | 5,5%  | 7,3%    |

Fuentes de la información: Instituto Nacional de Estadística y Censos (Argentina), Banco Central do Brasil, Instituto Brasileiro de Geografía e Estatística (Brasil), Departamento Administrativo Nacional de Estadística (Colombia), Banco de la República (Colombia), Banco Central de Chile, Instituto Nacional de Estadísticas (Chile), Instituto Nacional de Estadística e Informática (Perú), Banco Central de Reserva (Perú) e Instituto Nacional de Estadística (Uruguay).

**CUADRO III. 3.: PAÍSES SELECCIONADOS DE ALTOS INGRESOS**

| Trim. | Estados Unidos | Canadá | Reino Unido | Alemania | Francia | Italia | España | Japón | Australia |
|-------|----------------|--------|-------------|----------|---------|--------|--------|-------|-----------|
| I 16  | 4,9%           | 7,2%   | 5,1%        | 6,2%     | 10,3%   | 11,7%  | 21,0%  | 3,2%  | 5,8%      |
| II    | 4,9%           | 7,0%   | 4,9%        | 6,1%     | 10,0%   | 11,7%  | 20,0%  | 3,2%  | 5,7%      |
| III   | 4,9%           | 7,0%   | 4,9%        | 6,0%     | 9,9%    | 11,6%  | 18,9%  | 3,1%  | 5,7%      |
| IV    | 4,8%           | 7,0%   | 4,8%        | 6,0%     | 10,1%   | 11,8%  | 18,6%  | 2,9%  | 5,7%      |
| I 17  | 4,6%           | 6,7%   | 4,6%        | 5,9%     | 9,6%    | 11,7%  | 18,8%  | 2,9%  | 5,8%      |
| II    | 4,4%           | 6,5%   | 4,4%        | 5,7%     | 9,5%    | 11,3%  | 17,2%  | 2,9%  | 5,6%      |
| III   | 4,3%           | 6,2%   | 4,3%        | 5,6%     | 9,5%    | 11,3%  | 16,4%  | 2,8%  | 5,5%      |
| IV    | 4,2%           | 6,1%   | 4,4%        | 5,5%     | 9,0%    | 11,0%  | 16,6%  | 2,6%  | 5,5%      |
| I 18  | 4,0%           | 5,9%   | 4,3%        | 5,7%     | 9,3%    | 10,9%  | 16,7%  | 2,5%  | 5,5%      |
| II    | 3,9%           | 6,0%   | 4,1%        | 5,1%     | 9,2%    | 10,8%  | 15,3%  | 2,5%  | 5,4%      |
| III   | 3,8%           | 5,9%   | 4,1%        | 5,1%     | 8,9%    | 10,3%  | 14,6%  | 2,5%  | 5,2%      |
| IV    | 3,8%           | 5,8%   | 4,0%        | 4,9%     | 8,8%    | 10,5%  | 14,5%  | 2,4%  | 5,0%      |
| I 19  | 3,9%           | 5,9%   | 3,9%        | 5,2%     | 8,7%    | 10,3%  | 14,7%  | 2,4%  | 5,0%      |
| II    | 3,6%           | 5,6%   | 3,9%        | 4,9%     | 8,5%    | 10,0%  | 14,0%  | 2,4%  | 5,2%      |
| III   | 3,6%           | 5,7%   | 3,9%        | 5,0%     | 8,2%    | 9,6%   | 13,9%  | 2,3%  | 5,3%      |
| IV    | 3,6%           | 5,8%   | 4,0%        | 4,8%     | 8,2%    | 9,7%   | 13,8%  | 2,2%  | 5,2%      |
| I 20  | 3,8%           | 6,4%   | 4,2%        | 5,2%     | 7,9%    | 9,0%   | 14,4%  | 2,4%  | 5,2%      |
| II    | 13,0%          | 12,9%  | 4,4%        | 6,0%     | 7,4%    | 8,6%   | 15,3%  | 2,8%  | 6,9%      |
| III   | 8,8%           | 10,1%  | 5,2%        | 6,3%     | 8,8%    | 10,0%  | 16,3%  | 3,0%  | 7,1%      |
| IV    | 6,8%           | 8,9%   | 5,3%        | 5,9%     | 8,0%    | 9,8%   | 16,1%  | 2,9%  | 6,8%      |
| I 21  | 6,2%           | 8,4%   | 5,0%        | 6,3%     | 8,1%    | 10,2%  | 16,0%  | 2,8%  | 5,9%      |
| II    | 5,9%           | 7,9%   | 4,7%        | 5,9%     | 8,1%    | 9,8%   | 15,3%  | 3,0%  | 5,2%      |
| III   | 5,1%           | 7,2%   | 4,3%        | 5,5%     | 7,8%    | 9,1%   | 14,6%  | 2,8%  | 4,7%      |
| IV    | 4,2%           | 6,3%   | 4,1%        | 5,1%     | 7,4%    | 9,0%   | 13,3%  | 2,6%  | 4,7%      |
| I 22  | 3,8%           | 5,8%   | 4,0%        | 5,3%     | 7,3%    | 8,5%   | 13,7%  | 2,6%  | 4,0%      |
| II    | 3,6%           | 5,1%   | 3,7%        | 5,0%     | 7,6%    | 8,1%   | 12,5%  | 2,7%  | 3,8%      |
| III   | 3,6%           | 5,2%   | 3,9%        | 5,5%     | 7,2%    | 7,9%   | 12,7%  | 2,6%  | 3,5%      |
| IV    | 3,6%           | 5,0%   | 3,8%        | 5,3%     | 7,1%    | 7,8%   | 12,9%  | 2,4%  | 3,5%      |
| I 23  | 3,5%           | 5,0%   | 3,9%        | 5,7%     | 7,1%    | 7,9%   | 13,3%  | 2,6%  | 3,6%      |
| II    | 3,6%           | 5,2%   | 4,3%        | 5,6%     | 7,4%    | 7,6%   | 11,6%  | 2,7%  | 3,6%      |
| III   | 3,7%           | 5,5%   | 4,0%        | 5,7%     | 7,4%    | 7,4%   | 11,8%  | 2,6%  | 3,7%      |
| IV    | 3,7%           | 5,8%   | 4,0%        | 5,7%     | 7,5%    | 7,5%   | 11,8%  | 2,5%  | 3,9%      |
| I 24  | 3,8%           | 5,9%   | 4,4%        | 6,1%     | 7,4%    | 7,2%   | 12,3%  | 2,5%  | 3,9%      |
| II    | 4,0%           | 6,3%   | 4,1%        | 5,9%     | 7,4%    | 6,9%   | 11,3%  | 2,6%  | 4,1%      |
| III   | 4,2%           | 6,6%   | 4,1%        | 6,0%     | 7,4%    | 6,3%   | 11,2%  | 2,5%  | 4,2%      |
| IV    | 4,1%           | 6,7%   | 3,9%        | 6,0%     | 7,3%    | 5,9%   | 10,6%  | 2,5%  | 4,0%      |

Fuentes de la información: Bureau of Labor Statistics (EE.UU.), Federal Reserve Bank of Saint Louis (EE.UU.) Australian Bureau of Statistics, Reserve Bank of Australia, Statistics Bureau (Japón), OCDE, Banco Central Europeo, Eurostat, Statistisches Bundesamt (Alemania), Office for National Statistics (Reino Unido), Istituto Nazionale di Statistica (Italia), Instituto Nacional de Estadística (España), Ministerio de Empleo y Seguridad Social (España), Institut National de la Statistique et des Études Économiques (Francia), y Statistics Canada (Canadá).